臺灣日日新報 夕刊
十月七日
夕刊定價一部二錢
編輯兼發行人 臺北市榮町四丁目廿二番地 木村 齋
發行所 臺灣日日新報社
基隆市旭町(電話七八五) 基隆支局
臺中市寶町(電話壹〇七) 臺中支局
臺南市錦町(電話貳〇〇) 臺南支局
花蓮港街入船町 花蓮港支局
大阪市西區靱南通貳丁目(ユタカビルディング內) 大阪支局
東京市京橋區銀座西一丁目(玉館內) 東京支局

優良國產 常牌受領 寶 タカラソース

京漢線を遮斷
信陽南方に於て

【○○六日發同盟】敵の大動脈たる京漢線南段の遮斷は今や目睫の間に迫つた、即ち○○を進發したわが○○部隊はその快速を利用して既に○○南方京漢線に肉薄しをり、その遮斷は今夜中にも行はれるものと見られるに至つた、かくて武漢三鎭は北において京漢線、南において粤漢線を脅かされ今や完全に袋の鼠を待つのみとなつた

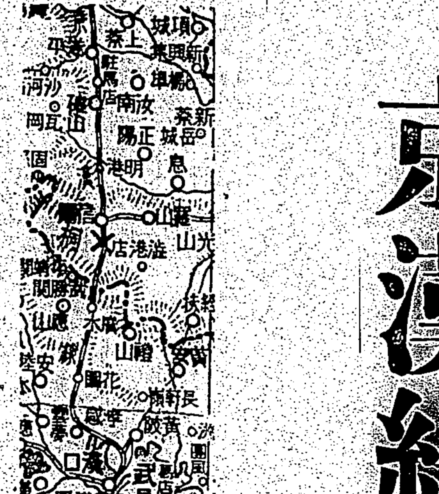

【羅山七日發同盟】羅山より進撃したわが先遣部隊は六日夕刻遂に信陽南方五里の柳林驛を急襲京漢線を爆破遮斷した

【羅山七日發同盟】羅山より信陽方面への本道南側を急進撃中であつた○○部隊の先鋒部隊は六日夕刻京漢線を隔る東方二里の地點に到着し、夜陰に乘じて一擧信陽南方五里の柳林驛を急襲、同九時停車場の爆破に成功した、これに依り京漢線の大動脈は完全に遮斷され信陽は早くも武漢との連絡を斷ち切られ同城に在る第七十師の敵部隊は南方への退路を失ひその陷落も目睫に迫つた

欄杆舖遂に陷落

【○○六日發同盟】信陽に向け進撃中の○○部隊は五日午後七時信陽前方陣地たる欄杆舖を占領、六日朝來更に西進して信陽東方六里の瀰河の敵陣を攻撃中である、欄杆舖は信陽外側の最重要陣たる十里店(信陽東方五里)の死命を制する要點で敵はこの地に堅固な陣地を構築、中央直系の精鋭一旅を配置して防備に當らしめてゐたがわが猛攻に遂に支へ切れずして潰走したものである

新店周圍の高地を次ぎ次ぎに奪取す

【商城六日發同盟】わが○○、○○、○○各部隊は敵の北部大別山抵抗ラインの北東據點新店を圍繞する人形山、天王山高地に向つて六日黎明を期し砲兵隊の有力なる援護砲撃下に敵陣猛攻撃を開始し、敵の機關銃迫擊砲の十字砲火の中を各部隊は果敢なる突進を續けた、中央高地に向つた○○部隊は午後一時敵陣に突入約四百の敵を撃退して同高地を完全に制壓、又左翼○○部隊は死物狂ひとなつて抵抗する敵と壯絶なる手榴彈戰、白兵戰を繰返しつつ午後六時過ぎ天王山北方の突角陣地を奪取した、一方右翼部隊も朝來の猛攻によつて著しく戰果を擴大するなど全線に亙つて飛躍的進展を見せわが攻撃は夜に入り益々猛烈を極めてゐる

甘肅に反蔣抗爭
回教軍を糾合して

【昭和六日發同盟】武漢陷落後の地盤として蔣政權が奥地の確保に狂奔してゐる折柄、ソ、支合作の生んだ一波紋から回教領袖の激憤を買ひ支那回教徒の本據たる甘肅省の河州、臨夏を中心に一大反蔣運動が惹起されんとしてゐる事實がある、事件は去る八月一名のソ聯政治部員が河州において共產主義宣傳を爲さんとしたが元來河州は寧夏省主席馬鴻逵、馬鴻賓、馬步芳、馬仲英など回教軍領袖の郷里であり、住民の殆ど全部は熱烈な回教信者であるため、廣く住民の反感を買ひ、遂に蹶起した七十餘名の回教青年のためソ聯政治部員は射殺された、右に對するソ聯側の嚴重なる抗議に狼狽した蔣介石は甘肅省主席朱紹良に對し甘州の全回教住民を鏖殺すべしと嚴命を發したが應じなかつたため朱を罷免して新たに賀耀組を省主席に任命事件の取調べに當らしめる一方、同地回教青年六十餘名を逮捕蘭州に護送せしめるに至つた、この報に接した馬鴻逵は蔣介石に對し諒解を求めんと九月一日馬鴻賓を重慶に赴かしめ、一方西安に赴いてゐた二十四路軍長馬步芳も急遽西寧に歸來して蔣介石の暴擧に對し對策を圖つてゐたが偶々事件に使用された[illegible]ことが判明して[illegible]るに至つた

支那に擡頭せる米國第一主義論
英國第二、ソ佛第三

漢口陷落後蔣政權は何處に趨りつつくか、專ら援蔣に何處迄も縋みついて香港との連絡を最後のギリギリ迄保持しようと努力することは明白だが唯一の軍需品輸送路粤漢線が利用出來ない狀態に陷つた時蔣政權は雲南か貴州かの邊境に落延びて佛領印度支那から雲南省昆明に通ずる滇越鐵道に頼る外はない、昆明から英領ビルマへの自動車道路もあるが大した利用價値はないから結局英國香港に繋がる粤漢線に較ぶるに佛領印度支那の海防から河内を經て昆明に通ずる滇越鐵道を以てするといふ以外に法はない

一方共產黨及び共產軍は恐らく陝西省に逃民して甘肅、寧夏、新疆省に繋がる赤色線を保持しソ聯の後楯を恃む事となるだらう、從つて今後の蔣政權は赤色國とソ聯の關係、西南邊境に英佛の援助を熱望する一地域といふ風に分割される事となる然し乍ら英佛が何處まで敗殘支那に力瘤を入れるかこれは大きな疑問であり、これは支那側內部にもほつ〳〵不滿と不安が擡頭して來た模樣である、即ち英佛は果して本氣で助けてくれるのかどうか、といふ懸念であつて共に必然的に現はれてくるのが米國への期待である、最近國民黨部に「中國今後の外交[illegible]主義論」が現はれて來たのは無理からぬところでもある

現代支那における著名な外交評論家で極東問題に關し盛んに論評を發表して居る莊仲瑩が最近「中國の外交路線」と題する論文を發表して非常な注目を惹いて居る、これは「中國今後の外交はアメリカを主としイギリス之に次ぎソ聯とフランス更に之に次ぎドイツ、イタリーとも亦交誼を保つべし」といふ結論となるものであつて大要左の如きものである

「最近、獨伊兩國は[illegible]を顧みず支那を敵視するものである、支那として獨、伊との友好關係を維持する理由はないではないか」との論があるが之等は全く感情論である、今や中國は全力を擧げて日本に抗戰中であり出來る丈けの障害を除去せねばならぬ時、何を好んで獨伊との惡感情を醸成する必要があらうかこの點より見て現に中國政府が今日尚獨伊との外交關係を維持してゐることは決して錯誤とは言へないのである、獨伊の親日振りを難じと云ふ者は須らく最近における獨、伊兩國の對ソ關係がソ聯にとり如何に深へ歩きものなるかを知れば足るであらう、即ち日、獨、伊三國はボルシエビズムに反對しソ聯を目標に防共協定を締結した、然るにソ聯は今日尚獨、伊との國交を絶たず依然外交使臣の交換をなしてゐるではないか[illegible]みるからであり、外交關係が一度斷たれた曉には妥協は容易に出來るものではない、この點よりして中國政府當ての對ソ聯外交の如きは寔に一大失策であり一時の感情により國家への影響を顧みなかつたものといはねばならぬ」

と獨伊との友好關係持續の必要を力說し、次いで今日の國際情勢につき

「今日の世界は帝國主義相互間の對立の外共產主義と帝國主義との對立がある、これは世界における根本的對立である、日、獨、伊三國は帝國主義と共產主義間の對立關係より帝國主義國家を結成し[illegible]中國の外交がソ聯に傾けば英米の感情を害することを免れぬであらう」

と論じて支那が一途にソ聯と聯合し得る情勢を退ぞけ最後に支那の外交路線として

「今日の國際關係を左右するものは結局英米である、兩國は世界平和維持のため一致せんとしつつあり、これがためソ聯は英米が日獨伊三國共同防共の態勢に乘ぜられることを恐れ近來世界革命の標識を放棄して國際聯盟に加入し世界平和維持を主張してゐるのである、これはソ聯の英米外交への迎和であつてスペイン問題不干涉會議の如きはソ聯の英米追從の結果である、最近のチエッコ問題に於ても[illegible]

これを要するに中國は今後國際情勢に應じ力を英米に致すべきであり進ソをもこれに取り容るべきである、米國は華府會議以來極東問題には十分なる力を致してゐる、これは我等の注意を要する點である、然も英國は近來獨力を以てファッシスト國家の壓力を支へ得ざるため頻りに米國との協力を希望してゐるのである、故に中國今後の外交は對米外交を以て主體となし英國これに次ぎ、ソ聯をその後に置くべきであり獨伊兩國に對しては兩國より相當の好意を獲得し得れば足れりとなし以てこれを運用して徐ろに日本の勢力增大をなさしめざるにはない」と結んでゐるがこれは結局[illegible]

ホールバッチ氏入京

【東京七日發同盟】駐支英國大使館財政顧問ホールバッチ氏は六日夜九時東京驛着列車で入京、英國大使館に入つた

綜合リンク制斷行
池田藏、商相 根本方針を決定

【東京七日發同盟】商工省の立案せる綜合リンク制は大藏省の反對あり池田藏、商相の裁斷が注目の焦點となつてゐたが池田藏、商相は六日村瀨商工次官を招致し同問題につき意見を聽取した結果規定方針通り綜合リンク制を斷行することに根本方針を決定、只大藏省側の反對に鑑み貿易局當局をしてその技術的な實行方法につき修正すべきものは修正し原案を整備せしめることになつた、これにより商工省は目下大阪に出張中の寺尾貿易局長官の歸京を待つて來週中にも商工省としての最後的成案を作成し大藏事務當局に提出するとともに池田藏、商相に正式決裁を求める事となつた、而して戰時下の貿易政策として綜合リンクの採用は既に池田商相の決定方針となつてゐるので今後の問題は藏相として大藏事務當局を如何に押へるか又商工、大藏兩事務當局の折衝を如何にするかが殘されてゐるのみである

獨の中歐制覇
實現は近からう
ソ聯は歐洲から孤立

【モスクワ六日發同盟】四國會談後の歐洲新情勢に對するソヴェット政府の態度が注目されてゐるがこれにつきモスクワ外交界は左の如き觀測を下してゐる

今回のチエッコ問題を契機としてプラハではソヴェット嫌ひの農民黨が擡頭した結果今後ソヴェットと新チエッコとの協力は至難とならう、即ち今後プラハ政府が親獨傾向に走るのは不可避でその結果小協商は崩壞し、ヒトラー總統の中歐制覇の實現は近いと見られる、かかる情勢にある以上ソヴェット聯邦の執るべき態度は益々困難を重加して來た譯で殊に佛ソ相互援助條約がミュンヘン會談で無視されたことはソヴェット聯邦として至極不滿としてゐる、しかしフランスが既に事實上右條約を破棄されたものと解してゐる以上、ソヴェット聯邦は所謂名實なく歐洲よりの孤立に轉向を餘儀なくされよう

ズ地方第五地區も
ドイツ軍に引渡す
人民投票によらずに

【プラハ六日發同盟】六日ベルリンにおける國際委員會はズデーテン地方第五地區を人民投票に依らずして來る十月十日までにドイツ軍に引渡すことに決定したがチエッコ軍は六日ラヂオを通して右決定の經緯を左の如く發表、國民の諒解を求めた

チエッコ政府は右決定に反對し且つ抗議したがドイツ軍の占領により切斷されるチエッコ鐵道[illegible]

對日制裁に參加の意向なし
濠洲外相議會で言明

【キャンベラ六日發同盟】濠洲外相ヒューズ氏は六日午後の濠洲議會において議員の質問に答へ濠洲政府は聯盟理事會の決定に從ひ日本に對し制裁行爲に出づることは之を行ひ得ないことで政府は聯盟の對日制裁に參加の意向なき旨左の如く言明した[illegible]

豫想以上の活況
下期の起債五億突破

【東京七日發本社特電】下期の起[illegible]

隘口街陷落いま一息

【南京七日發同盟】中支軍發表、廬山南側におけるわが部隊は遂にその陣容を瓦解せしめたり、わが部隊の一部は昨六日夜敵の有力據點たる雞龍山を奪取し、更に夜を徹する急追に本七日拂曉隘口街南方黄龍山の連山を突破、遂くその南端に達し得たり、隘口街の敵は今なほ抵抗を續けつつあるものの如し

【九江七日發同盟】隘口街前面の要塞雞龍山を完全占領した[illegible]部隊は[illegible]し、又同部隊と相呼應し島田部隊先遣隊は月明下に壯烈な突擊を敢行し、[illegible]を占領し、諸兵の士氣益々昂つてゐる

【○○山上にて六日同盟特派員發】隘口街前面陣地を攻略中の[illegible]部隊は黄龍山東北方一帶を完全に占領した

敵機二機を撃墜
三機を以て敵編隊中に突入

【南京六日發同盟】中支軍發表—わが陸軍航空部隊は六日信陽方面で敵の爆撃機を邀撃せり、午前八時頃八機より成る敵の爆撃機編隊はわが羅山方面戰線上空高く侵入し來りしも、わが戰鬪機はこの好機に勇敢、僅かに三機をもつて敵編隊に突入し、よくその二機を粉碎せり

政府信任の決議案可決
英國下院で

【ロンドン六日發同盟】英國下院は六日の外交討議で政府の外交政策信任決議案を表決に附した結果三百六十六票對百四十四票をもつてこれを採擇、政府を信任した、なほ下院は政府の休會動議を採擇し十一月一日まで休會することとなつた

外務辭令

【東京七日發同盟】六日發令
大使館一等書記官 命領事兼上海總領事 石川 實
[illegible]青島總領事館在勤を命ず

赤色ルート鐵道工事に着手
動員された農民悲鳴

【北京六日發同盟】ソ聯の援蔣の代償として[illegible]鐵道の敷設工事[illegible]

人事

▲黒田秀博氏(臺灣總督府技師) 七日基隆入港(朝陽號)
▲白木原大氏(安部幸取締役總務部長) 六日南部より歸臺(丸之內) 八日[illegible]
▲淺野安吉氏(臺灣青果同業組合副組長) 七日來北(朝陽號)
▲夏目康介氏(日本農藥會社專務取締役) 七日南部より來北(鐵道ホテル)

その日その日

暴戾の度は各方面から加速度的に加はり、武漢三鎭の命脈も次第に縮まつてゆく。峠の彼方に"明日"が待つ—

○

"明朗新支那"が、黎明期を經して燦たる旭日の下に全貌を現はして來る。支那の民衆よ、新政權下に"希望"をもて

○

山西に蠢動する赤匪の一統、蛇蝎以上の狂暴性——斷じて一掃し共の禍根を絶ちたい

○

問題や事件も無く、比較的平穩な福州に、態と問題を作り上げたのだとしたら、漢奸省や其の住民のために、悲しまねばならない

○

緊迫した時局の裡にあればある程、"心の餘裕"を用意しておきたい。神經衰弱になつては長期戰に差支へる

無絃琴

危機に立つ國民政府にも、この間のチエッコ問題は、非常に深刻な影響や感銘を與へたらしく、特に英國のチエンバレン首相の政策に對しては罵聲を浴びせかけ、あの歐洲問題は、延いて極東に於ける英佛の權益にも重大な關係を持つに至るだらうとしてゐる▲例へば上海の華美晩報などは、英首相のやり方を"チエンバレンの無恥なる投降"と揶揄して居り、次の樣に罵り立ててゐる▲"チエンバレンがヒトラーに對し、斷乎經濟制裁を與へずして、麻痺患者にモルヒネを與へるが如く、ダラディエ佛首相と一緒になつてチエッコを犧牲とし、チエッコを賣渡す政策をとつた▲このため歐洲の戰禍は一時避けられた樣な形であるが、然しチエッコは英佛の手で賣渡されたと斷定してゐるし、ヒトラーの野心が更に增大すると、チエンバレンは永遠に之に讓歩を與へねばならない[illegible]

新しき秩序 (13)
芹澤光治良作 小林秀恒畫

直子の問題(五)

母がそれから息をまして色々いふのを、直子はたゞ聞き流してゐたが、順次が三十二歳だといふことが、不思議に強く耳に殘つた。それまで、彼の齢のことも考へたことがなかつた。自分が二十四歳であることも。

女子大學に入學以來同級生のうち、約半數は結婚のために中途退學した。その都度友を送る度に、直子は女性の知識慾の貪欲なことや忍耐力の弱いことを殘念に思つた。女子大學で授ける學問は學問としても知識としても限られた程度のひくい慟しいものではあるが、自由な學生生活のなかに吸收するものは、女學校からすぐ家庭にかくれた女性には、想像もできないほど立派な貰い寶である。それを考へて、彼女は卒業する日まで結婚しない決心だつた。

「いや、いやお見合ひしたところ横顔がとても杉方先生に似てゐるので結婚する氣になつたわ」

この春も、そんな風に冗談をいつて嫁いだ同級生があるが、その友人の娘く決心するまでの色々の事情を同情する前に、その友人の知性の足りなさを輕蔑した。まして年廻りが惡いの、早く形付いて安心したいのといふことで、おめおめ卒業前に結婚はできない。

母の急く事情をよく判からうと、朝、學校へ出掛けに彼へ手紙を書いて、是非お會ひしたいと申し送つた。そんなせつぱつまつた手紙を彼に書いた經驗がないが、これでも婚約者だらうかと、自ら不審に思つた。

翌日は日曜であり、役所も休むであらうから、訪ねてくれるだらうと期待した。

しかし、土曜日の午後、直子が早目に學校から歸ると、中後はひよつくり訪ねて來た。[illegible]に要件があつて出張すると、[illegible]お暇乞ひにでも寄つてくれるといふので、[illegible]自動車に便乘したのであると、話した。

「私もお手紙、差上げましたの、今夜……お會ひしたかつたわ」

[illegible]にはいつて來たが、彼女は今日は違ふのだと自分にもはつきりさせたくて、洋式の應接間へ案内していつてしまつた。それも、距離を云つて親しさを表はさうとした失敗であるが、暖炉のあたつた彼の生々しい顔が、實際まぶしかつた。

「すつかりさいてくださつて……さつきも波多野さんから聽かせられましたよ、同僚がまんなかで……」

幸福さうに最後のところへ安心した彼を見るとつひに最後のところへ追ひつめられた自分を見るのだが、直子はまた、こんな風にお互に接吻もしたこともないやうな淡々たる愛情で結婚するといふ事情が、われながら喫驚するほどたのもしく感じられた。

「私は順次さんから直接に伺ひたかつたの……ですから、波多野さんや、父や、母の仰言つてくださつたことも聞いたやうにしてゐて、本當は何も聞いてませんのよ」

「直接お話しないのは僕の手落でした、親爺があの通り軍人で、直接の交渉を野合だつて嫌つて……すぐ正式にお仲人に話してしまつたもので、あなたにそつとお話する前に、そつちからのが先にお耳にはいつて、僕も弱つた譯です——しかし御承諾下されば、その方が却つて——」

「卒業するまで待てないことが判りませんのよ、今年中にお式をしなければならないつて譯が——」

「それは、いひたくなかつたんです」

「母や波多野さんがお仰言る理由なんて、私にもわかりませんし、父はただ先方が急いでゐると云ふし……その譯こそお話できる義務があると思ふの。あなたは……でなければ……」

「臆病なことですよ……近く召集されるかも知れないものですから出征するならば、後をちやんとしておきたいと思つたんです……それを、あんまり公に云ふのも、どうかつて、波多野さんが心配したもので……」

喘息に
息が切れる苦しい時
一回一頓服一明快
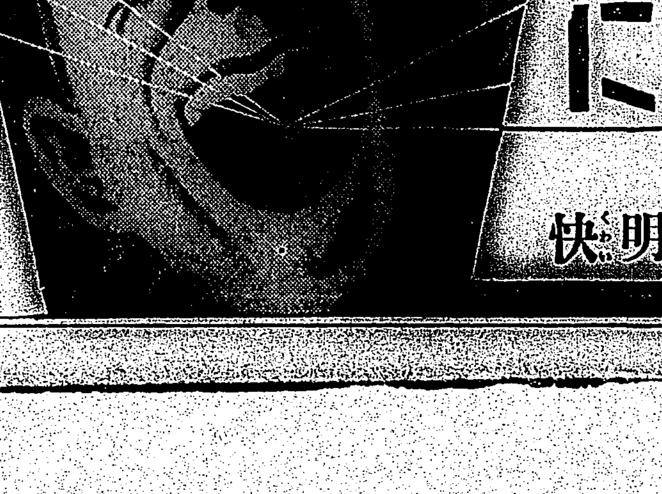
スペロイン
主治效能
氣管支性(かぜから起る)ぜんそく
心臟性(内の弱りから起る)ぜんそく
氣管支カタル
感冒
百日咳
セキの諸症
何よりも先づ此の發明藥を服んで快方の喜びを得られよ
『スペロイン』は全國藥店に取次がれてゐますが、萬一品切の節は直接發賣元へ御申込下さい
價藥 三日分六拾錢、六日分壹圓、十五日分貳圓、廿五日分參圓、四十五日分五圓、百日分十圓
送料前金は無料代金引替內地廿五錢滿鮮四拾五錢を要す
大阪市天王寺區東平野町三丁目
發賣元 東亞藥園
振替大阪七五一四番 電話天王寺四〇一五番
ニセモノ有り スペロインと御指名の上御買上を
廣告藥配合

畏き思召を體し

の記念事業に

植林用苗を下附

御料地近接農山村へ

皇紀二千六百年

【東京七日發同盟】畏き辺りでは嚴山村の更生發展には常々深く大御心を注がせ給ふと承はるが帝室林野局では畏き思召を體し奉り宮内省と關係深き御料地近接農山村二百九十五町村に對し皇紀二千六百年記念事業として植林用苗木一千廿四万千五百本を植林補資金一封とともに下附することとなつた、下附苗木の種類は皇紀二千六百年記念に適はしいやうにと長壽で森嚴な美林を造る檜杉を主とし又土地に適するため松も選ばれ一町村に對し十町を限度とし四箇年計畫で下附されるが、各町村では畏き聖慮に副ひ奉るやう國民精神總動員勤勞奉仕として在郷軍人、男女青年團などの奉仕作業により植樹造林を行ける筈である

五臺縣城を前に

清水部隊長壯烈な戰死

弔合戰に遺骸を擔ぎ敵陣突破

【石家莊六日發本社特電】去る一日五臺縣城攻略に當つて名譽の戰死を遂げた清水貞代喜部隊長の戰死詳報が最近當地に傳へられ壯煎を知る人達の新たなる涙を絞つてゐる＝我が軍が七月山西東部地區正面を開始するや同部隊長は勇躍參加特に大交鎭攻略に當つて敵前四五十米の至近の距離に肉薄、自ら陣頭に起ち敗殘敵陣に突入、同地を攻略したが、此の奮戰ぶりに同部隊長は鬼部隊長の勇名を馳せてゐた、今次五臺縣城攻略に當り自らこれを志願して勇躍出動、九月二十二日同縣附近を出發、嶮々たる山路を縫ひ廿五日には早くも神來村に到着、附近に在る七、八百の敵を殲滅、二十七日には黃沙村北方山地にかて約二千の敵匪を殲滅、二十九日標高二千米に垂んとする峻嶺を攻撃して約一千の共産匪を夜間攻撃を以つて殲滅して前進を續け十月一日五臺縣城に進出、最後の難關たる石佛寺地方の敵を攻撃中南方より約千五百の敵が逆襲し來つたので部隊長は北方の敵に一部を備へ主力を以て南方の敵を殲滅する事に決し猛然反撃して同夕刻石佛寺南方地區を占領したが、此時飛來した敵の一彈は部隊長の頭部を貫通五臺入城を目前にして實に壯烈なる戰死を遂げた、此戰鬪の戰果は極めて大で敵は算なく、遺棄屍體四百、我が方の損害は部隊長以下死傷十四(内ソ聯製坦克二)鹵獲品は輕機五、小銃三百に達した、部隊長を喪つた部下は切歯扼腕部隊長の弔合戰と許り代る代る部隊長の遺骸を担いで敵陣を突破遂に二日宿望の五臺縣城入城に際しては今は亡き部隊長を未だ世に在る如くせめて入城一番乘りとその遺骸を部隊の先頭に担ぎ威風堂々入城したのである

純文學の陣營から

林、小林、武田氏ら渡滿

獨自の角度で國策に協力

【東京七日發同盟】文壇部隊の漢口攻略戰從軍、有馬農相の農民文學の動員などこのところ文學の國策への協力が一段と活潑さを加へてゐる時今度は純文學陣營の林房雄、小林秀雄、武田麟太郎の三氏が滿洲國の招聘で渡滿各地を廻ることになり一行は十日夜東京驛から出發することとなつた、一行は約一ケ月間の豫定で滿洲各地を作家としての獨自の角度から建設途上の滿洲國を縱横に觀察、大陸の現實の動きを銃後國民に報告することになり一行は十日夜東京驛から出發することとなつた、一行は約一ケ月間の豫定で滿洲各地を視察、集團移民、青少年訓練所などの生活を具さに觀察した後更に北京を中心に北支の戰線を訪ね十一月末帰京の豫定であるが今回の視察行で最も注目される點は從來の視察旅行が既定のスケジュールで一定の視察コースを通りややもすると非常に表面的な觀察に限られる傾きがあつたのに鑑み一行は全然自由な立場から直接移住民や農民の生活の中に這入り込みこれらの

岩中少佐病死

【宇都宮七日發同盟】輜重第十四聯隊岩中錫夫少佐（鳥取市出身）は九月十九日宇都宮の自宅で病死した旨發表された

小野少佐外勇士の英靈

けふ故郷へ向ふ

去る二日台北市葬を終へた護國の英靈歩兵少佐小野虎治氏外〇柱の遺骨は七日午後零時十五分台北驛發の列車で内地へ凱旋したが驛頭には軍、後援兩部隊各隊長、石井市尹、愛國國婦兩會員等官民多數見送りをした

深夜發火して

一部落を全燒す

双溪庄武丹坑の火事

【基隆電話】七日午前二時の深夜中、基隆郡雙溪庄武丹坑部落南角の同地三一九番地精米所連火傷方より發火、折柄南の疾風に煽られ忽ち右隣の雜貨商連棟梁、豚肉商連阿九、連么剩の三戸を焼燬し火は更に猛烈を極め一間の小舍を挾んだ連火爐方に燃え移つた、急報

堂々漢口に迫る湖江部隊

（１）白浪けつて敵地へ向ふ湖江艦隊（２）出發に際して訓示を受ける我陸戰隊第十六（３）前線へ向け堂々進撃の〇〇部隊（海軍省許可濟）

失業對策部の店開き

物動計畫の犧牲者に力強い支柱——內務省失業對策部は五日午前八時內務省大臣官邸に新看板を掲げて颯爽と開店した（寫眞は內務省玄關の看板）

人々の新しい建設に突進し強い新生の姿を正しく體むために努力する筈で歸國後の同氏等の作品が期待されてゐる

九月中の日照時

百十三時間

紫外線缺乏の基隆

【基隆電話】基隆測候所の調査にかかる九月中の氣象概況によると雨が非常に多く月の総降雨六百十三粍で平年より三百八十四粍多くなつてゐる、從つて日照時は百十三時間に過ぎず平年より五十九時間少く全日照時の三十一%に當つてゐる、衛生的に見て之からの基隆は紫外線に浴する時間が少く殊に發育盛りの兒童にあつては人工紫外線等の特別施設が要望されてゐる

人民戰線派の

有澤助教授

休職處分に附さる

【東京七日發同盟】人民戰線派教授グループ中の東大經濟學部助教授有澤廣巳は去月二十日起訴處分に附されたが文部省では長與總長の上申を得て休職處分に附することとなり六日午後左の如く發令した

東京帝國大學經濟學部助教授　有澤　廣巳

文官分限令第十一條第一項第二號に依り休職を命す

により郡警察課では直に大鷹司法主任以下警官多數を現場に急行せしめ同地分室員、壯丁團員及び部落民と協同必死の消火に努めたが田舍の事とて消防設備なくすぐ下に基隆川が流れて居るにも拘らず僅かのバケツでは全く手の下し樣なく同五時半一部落十七戸を全燒して漸く鎭火した、原因は目下調査中なるも同所では四年前にも保險金欲しさの放火事件あり今回の火元も怪しき点あり或は放火したものではないかと見られて居る、損害約三万円の見込み

綿打工場を燒失

七日午前六時三十五分台北市綠町三ノ一〇九綿打業陳水在方工場そ一ターより突如火を發し屋内に山積された綿に燃え移り人家稠密した場所柄一時大騷ぎを見せたが早速馳け付けた台北消防組員の活動に依り同五十五分鎭火した、詳細は目下調査中であるが被害は右一棟を全燒したのみで約千五百円の見込み

〟漢口が落ちるまで

何日かかつても歸らぬ〟と

元氣に出發した松田本社特派員

蘆田氏より書信

上海広山路共和里二九にて家業に從事する蘆田竹次郎氏（元北投竹業の主人）から本社宛に屆いた故松田特派員の殉職に對する悔状に上海に於ける松田記者の生活振り、上海出發當時の模樣が述べられてゐるが、それに依ると——

…（前略）…本日江灣鎭の現地より上海に歸りたるところ御社の松田兄が戰死せることを當地の新聞にて知りまして實に驚きました、小生と松田兄とは上海に於て特に親しく致し居り、小生が現業地より時々歸り松田兄も戰地より歸りたる際は必ず會ふ事に決めて居り、現に九月二十七日同兄が戰地に向ふに際して大いに語り、同兄日くらん、斷然頑張るとまで言はれ「西田さん今度は漢口が陷落するまではたとへ何日かかつても歸れ且又自分は自分の體にして自分のものにあらず、我社のため報道戰に捧げたるものだと申されたが今にしてみれば何かの宿命にも思はれます、何その三日前我々二人して廟行鎭の爆彈三勇士の記念塔まで詣でたのでした、平素上海に歸つても餘り外出もせず絶えず筆を執られて居り、又は新刊物を讀んで居た樣子でした、宿の女中さんも松田さん位眞面目な方は少ないとまで言つて居り、今回兄が

買つて

未だ一度も手を通さぬ從軍用洋服が宿に置いてあり、その他の遺品を見て涙なしには居られぬ次第です（後略）

松田記者靈前へ弔問と弔電

本社松田從軍記者の殉職に對し其の後本社に弔問された方々左の通りである

中辻喜次郎氏、臺銀漢口駐在員湛水前代理、同上今泉駐在員、歸護士木村長十郎氏、日石臺北販賣店藤田忠氏、柴コウさん、

尚弔電、霞山會、篠原修、飯田壽なほ左の弔電も寄せられた

松川務台の兵險に對し謹みて弔意を表す　藤川台北市尹

度量衡器も代用品

施行細則を改正し實現せん

【東京六日發本社特電】軍工業の躍進に並行して度量衡製造業も一段の進展を示しつつある折から金屬の使用制限で計量器の素材が入手困難に陷つたので全國三百餘の製造業者は遂に金屬の代用品使用に着手することとなりこのため商工省に度量衡法施行細則の改正を迫つてゐる、度量衡器は施行細則中の計器製造規定によつて各種の部分に使用する材料を

嚴格に

指定され台も分銅も目盛もそれ〳〵使用金屬が決つてゐるが金屬使用制限の強化に伴ひ計器の需要増加と逆行して製作数が漸減する傾向にあるので業者は金屬の代用品としてへコライト又は陶器などを用ひることに着目特に日本計器會社ではこの程へコライトで作つたものを商工省の度量衡檢査所に提出し檢査を求めたがこの代用計器によれば重りそのものが從來の五分の一の

重さに

なり且つ台や分銅などはへコライトや陶器を用ひた方が鉄よりも精術が鋭くなり精密度が増加する等の有利な点があり、直ぐにでも実用に供し得るが何分製造規定がある以上この代用品は違反となるので許可出來ぬ立場にあり一方業界には今後一年分は金屬原料のストックがあるとみられてゐるがこのストックも業者の一部に偏在してをり金屬使用

制限が

依然續く限りは如何にしても代用品により製造する外ないので商工省でも度量衡法施行細則の一部改正は餘儀ないものとみて目下對策をすすめてゐる

漢口攻略戰を新興で撮影

【京都七日發同盟】新興キネマでは軍當局後援の下に皇軍の漢口攻略状況を撮影することとなり牛原盛彦監督を主班とする撮影隊を派遣準備中であつたがその第一班は愈々七日夜京都を出發する

發聲映畫

臺日ニュース

今夜から七十五報

本社發聲ニュース映畫第七十五報は七日夜から台北市の常設館國際館、タイゲキ、大世界、芳乃館で上映される

日獨若人の交驩（東京）滿國首都の盛況（ブタペスト）從軍ペン部隊報告第一聲（〇〇にて）外相更迭（東京）アメリカ值段（オハヨー洲）フランス飛行機（ニューヨーク）滿洲ガール出帆（神戸）漢口大攻略戰（武穴）

アラビア民族

反英暴動愈よ深刻化

【エルサレム六日發同盟】聖地パレスチナに於るアラビア民族の反英暴動は益々深刻化してゐる、五日には北部パレスチナのカリレー地方各所でアラビア人武裝隊と英国守備隊との間に大衝突起り相互に多數の死傷者を出した、パレスチナ政廳の公式發表に拠ればメッカ附近の衝突では十五名の死者を出し又チベリア附近の戰鬪では雙方合計四十六名の死傷者を出した

日本新聞使節團の一行

羅馬に到着

【ローマ六日發同盟】月餘に亘るドイツ訪問を終へた東團長以下日本新聞使節團一行はイタリー政府の正式招請に應じて六日夜十一時ベルリンからローマに到着した、一行はイタリー各地を歷訪、月末まで滯在の豫定である

基隆の銃後後援強化週間

けふ陸軍病院慰問

【基隆電話】基隆市郷軍愛婦公益社の四團體よりなる陸海軍人慰問部では七日午前十時から矢野市尹始め關係者一同陸軍病院を訪問、見舞金を贈つて患者を慰めたが基隆水上署では銃後後援強化週間を益々強固ならしめ併せて水上署員出征者の武運長久を祈るべく七日午前十時東署長以下全員打揃つて基隆神社に參拜した

金を賣却する人で

臺銀の受付は大賑ひ

受付札にプレミアムまでつく

國家意識に目覺めた本島人婦女子の積極的協力により死藏金の賣却熱は日々に加速度的に增加し、台湾銀行台北本店の如きは金賣入れの日は前の晩から銀行門口に詰めかけ八時頃の受付開始の時間まで待たないと金賣却受付の札を貰ふ事が出來ないが台北州下は勿論遠く新竹州、台中州からも毎日の樣に多數の人達が殺到し目下大稻埕の各旅館はこれらの人達で滿員の有樣で、右の受付札に二円、三円のプレミアムがつきこれを商賣としてボロイ儲けをしてゐる人達が出てゐる始末である

銀行側では最善の努力

鑑定係員の話

右に關し台銀台北本店に金鑑定係員賴水淦氏を訪れると次の如く語る

金賣却熱が日々に增加して行く事は皇民化運動の徹底を物語る一つの例證でもあるので我々鑑定係はそれらの方々の御期待に副ふ事が出來る樣に朝から晩まで奮闘をしてゐます、又銀行當局としても榮町支店に金鑑定係員を新設したり台北本店の鑑定係員を增加したりして奔走してゐる次第ですが何分地方からどつと押しかけて來るので一時に皆樣の此の希望に副ふ事が出來なかつた譯です、しかし銀行當局を始め鑑定係員一同が最善の努力を盡してゐますからこの點御諒承下さい

雜貨屋が取込み詐欺を働く

台北市大橋町一ノ三二五雜貨商李維傳（三）は父の死亡、要の病氣と相續いた上商賣も思はしくないところから去る六月十八日太平町六ノ四七蔡山方より代金一ケ月後拂の約束で味の素一罐を仕入れたのを手始めとして以來引續き各方面より雜貨、乾物等を仕入れ殊に七月二十三日から二十八日までの僅か五日間に五千餘円に上る米を仕入れそれを全部安價に賣り拂つた後、破産を裝つて買掛金を踏み倒したまま逃亡したのを北署を經て郭兩刑事が探知、この程檢擧し河野警部係で詐欺罪としてとり調べ中であるが被害総額四千五百七十円なほ米代、現金二千五百円は後日の為めに隱匿してゐたのを發見した

四色牌賭博の關係者多數

【基隆電話】既報—基隆郡警察課の鋭きメスに依つて摘發された基隆郡中崙庄石底一二六洋巷長蘭根(鄭)(四)等一味二十數名の大仕掛な賭博團はその後更に同地方炭礦夫十外十數名を續々召喚取調中であるが、嚴重なる取調の進行と共に益々關係者が增加發展しつつあり何しろ今年舊曆の正月から從來行でやつてゐただけに關係者の數は全く想像を許さない、また押收四色牌二万枚はこれまた印紙を貼つてゐない密造品であり目下製造元の搜查にも躍起となつてゐる、尚同系は去る九月十八日同地基隆川流で一網打盡に檢擧した流失台炭拾ひ一味の親分である事も判明事件は益々擴大される模樣である

保正の惡事

七堵郡北投庄北投二七三保正陳田大(三)は本年二月俯併七名と賭博をなし檢擧され罰金處分をうけたが中、某々等三名は當時檢擧を免れてゐるのに眼をつけ、この程來右三名に對し君達の處分洩れは自分の盡力によるものであると稱して一人當り三十円づつの金を捲き上げた外鷄稻業を經營するとて同地の資產家より二千餘円の資本を引き出し全部費消した事實が同郡警察課に探知、汪兩刑事により逮捕された

上の僞証で販賣をなすものは嚴重取締る方針を執る筈である

今夜の特別講演放送

七日のAK放送番組中、午後七時半の國民歌謠は取止めとなり東京から特別講演として厚生省衞生局長林信夫氏の『國民關係者の職業能力に就いて』と題する特別講演が放送される

第三高女の慰靈祭　臺北第三高等女學校では十五日(土)午後二時から同校に於て物故職員並に物故生徒、卒業生の慰靈祭を執行する由

取消　基隆輕鐵會社九分インクライン轟車事故に關する同社重役顏滄海氏の談話中一部事實相違の點あるにつきこの点取消す

高砂丸より

(來航)海原る靜かにて愉快に南下、八日正午基隆着豫定、乘客は小林總督、中村(?)總務長官、泊交通局總長、永井臺大學部長、田原帝大總長、竹田文教局長(?)、林府光、住田台中物產社長、原東海自動車專務、石川日本カーボン専務、雨谷明治製菓(?)理事長の諸氏外多數(七日着無電)

あすの天氣

臺北地方　西の和風曇後驟雨
北部地方　南西の和風曇後驟雨
東部地方　北の和風曇
西部地方　南西の和風晴後驟雨
南部地方　南西の和風晴後驟雨

概況（七日七〇耗の高氣壓は滿洲國にあり東に移動し七三六耗の弱烈なる颱風は北緯一八度東經一二五度にあり西北に進む模樣、本島は恒春が雨、東は曇、他は晴、近海は南東の和風又は疾風、海上は比較的穏かであります

夕張炭坑の被害

死亡三七、生死不明一一四

【東京七日發同盟】夕張炭坑瓦斯爆發事故につき石狩北線より七日午前十時半内務省警保局に達した報告左の通り

死亡者　三七名
負傷者　一四名
生死不明　一一四名
出征軍人遺家族に
　船中の便宜を圖れ
　水上署で船會社に要望

【基隆電話】銃後後援強化週間に際し基隆水上署では出征軍人遺家族の渡航者に對しては感謝の念を以て報いる事とし船中に於ては相互に便宜を圖るべく郵船と相談、船會社に於ても七日大阪商船に對して右の趣旨を要望した

薪炭業者も統制組合

最近台北市内のコークス、薪炭類が次第に闇賣りに價格が騰貴しつつあるので州、市警務部當局では經濟警察の立場よりこの價格を正常なるものに平均せしめるべく七日午後二時より市内の業者百余名を公會堂に招き勧業課、警務部關係官等臨席し合議價格の協定を行ふ事についての打合せ會を開催した結果統制組合を設立することになり當局としては其の後に於て協定價格

今晩の映畫

◆タイゲキ（晝一時上映）
1 臺日ニュース　午後三時〇分
2 ベテ…　七時四分
3 按摩と女　八時四分
4 吾輩の眉

◆芳乃館（晝一時半上映）
1 臺日ニュース　午後…
2 ベテーニュース
3 花嫁八十八夜
4 大毎・臺日ニュース
5 海を渡る女

◆國際館（晝一時上映）
1 友よ静かに　午後…
2 臺日ニュース
3 江戸の荒鷲

◆大世界館（晝一時上映）
1 臺日ニュース
2 愛國記錄
3 家庭の手帖
4 舞台の手

◆新世界館（晝一時上映）
1 忍術戸隠八剣士
2 三色すみれ
3 龍虎双剣士後篇

謝近火御見舞　臺北市綠町　市川製菓工場

謝近火御見舞　小林榮次

會葬御禮　稻熊光之助

重態・危篤の病人が恢復した實例數々

重態、危篤の病人は血液が濁り心臟が弱つて循環が悪く、脈搏が不正になり竟に怖ろべき心臟麻痺が來る。この際手當としては一時的な強心剤カンフル注射等が專ら行はれてゐるが、これと同時に血液の淨化に效果ある…(?)本劑は濁つた血液を淨化し心臟を強くして麻痺を防ぐ。而も重態の患者にも絶對に副作用なく他藥との併用も差支ない。本劑で恢復した實例は多いので是非實行を奨める。大阪…

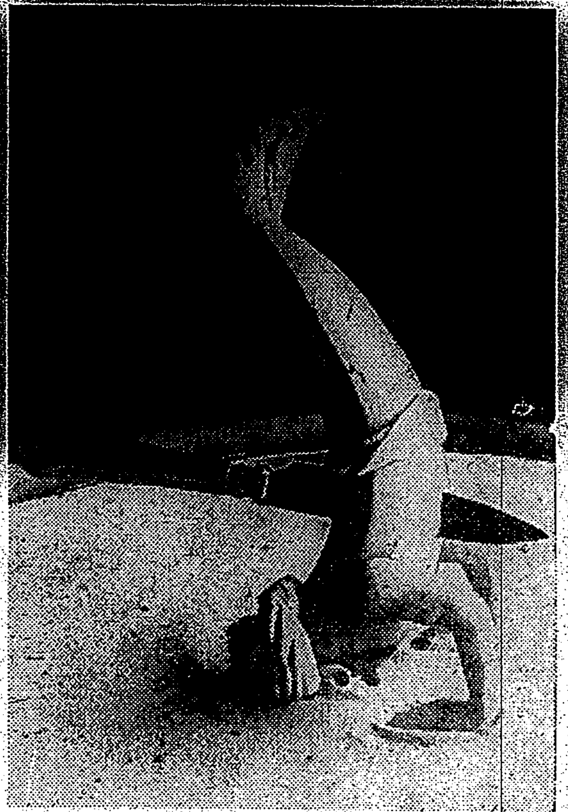

紙上展の
バナナ形
ヤヤ殺人事件！
などとあわてちやこまります
黒先俳家は
印度の奇術
摩訶不思議の
魔術でござる（M・S）

問題になつてゐる 女學生の言葉づかひ

・市川源三

近頃女學生の言葉づかひが惡くなつて、平氣でキミ、ボクなどと呼んでゐるといふので、これが最近各方面に問題となつてゐますが、これについて、市川源三氏の御意見を伺つてみました

「最近の女學生がキミ、ボクなどと荒つぽい言葉を使ふと云ひますこれは以前から云はれてゐることなので、地方の女學校長さん方に訊いてみましたら『それは東京の女學生の話でせう』と答へられて問題にして呉れません、成程東京の女學生かしらと熟々考へてみました、私は教職に在ること三十七年唯の一度もそんな言葉づかひを聞いたことがありません、それから東京の女學校の校長さんや先生にたづねてもやはり、聞いたことがないといふのです、さあさうなると、可笑しな話になりますが氣にしてゐる校長さんもあるのですから、其の學校の生徒達は選つてゐるのだらうと思ひますが、それにしてもまさか常用語として選つてゐるのではありますまい、面白半にあり勝ちな衒氣取りで選つたのか、それともユーモアたつぷりで選つたのでせう、ともかくも醜の仕事であります、醜では誰でも少し位はよくないことをいひます、それを一々取り上げて小言を云つた日には、教師自らが自繩自縛に陷つて了ひます

大人がよく云ふ「あいつを首にしてやる」とか、中學生がよく云ふ「おいばらしてやるぞ」こんな冗談をむきになつて叱る教師があつたら、教師の方が馬鹿にされて了ひます「いや女は云つてはならないのだ」といふかも知れませんが、さうなると女は冗談を云ふべからず、女はユーモアをもつべからずといふことになります、こんな馬鹿々々しい論がどこにありませう、尤も日本の男達は女に無理の要求をします、女學生が正しい姿勢で颯爽と歩くと、威張つて見えるからもう少しこごんで歩けと云ひます「知りません」「さうでは無いと思ひます」などはつきり返事をすると、はつきりし過ぎる、何だか判らないやうなことを女は言つてゐるものだと云ひます

こんな工合に、無理が通る世の中ですからほんのごく一少部分の女學生が、それも都會の女學生の一部で云つてゐるかも知れないことが、問題に取上げられて女學生の多くがキミ、ボクを使つてゐると決められるのかも知れません 醜で冗談に言つてることも、毎日常用してゐるやうに云はれるのかも知れません

それから、例のパーマネントウエーヴです、全國の女學校の生徒に誰一人かけてるものを私は見たことがありません

家庭メモ

磨りガラスの落書　子供たちが蝋筆やクレオンで落書したのを消すのには、水に浸した普通の消しゴムでこすり、あとをしめした雑巾で拭くと、造作なくきれいに除かれます。

七輪蓋の作り方…七輪は手でもつと、あぶないので、三四寸高の桯（丁度七輪が樂に入る）をつくり、内側にトタンをはります。そして、桯の内側に七輪より四五寸高く出る板の手を二つつくり、これを持つて動かせば便利で、手があつくなく、安全です。みかん箱などを利用して簡單に作れませう

子供欄　鯨のお話

牛皮や牛肉を使用しなくなり、又食べないとすると、その代用となるものが必要ですが鯨の肉や皮が、この牛皮や牛肉の代用品として丁度よいことが說明されましたので、大いに鯨を捕つて、國內に不足する之等の代用をつとめさせることになりました。

ところで、鯨はどこにゐるのでせうか？鯨は常に水中に棲んでゐる哺乳動物で人間と同じく肺で呼吸してゐるのです。よくいはれる鯨が潮を噴くといふのは別に海水を噴くのではなく、鯨が水面に鼻の孔を出して呼吸してゐるときの呼吸なのです。鯨には澤山の種類があつて、それ〴〵その棲む海がちがつてゐます。

先づ一番大きいのは白長須鯨で二十米もあり、次に長須鯨（十六米）背美鯨（十五米）鰮鯨（十四米）座頭鯨と克鯨（各十二米）で日本の近海にも居ります其の他ミンク鯨、槌鯨、稿頭鯨等あり、いづれも世界のどこの海洋にもゐますが、南氷洋方面には、白長須、長須、座頭、抹香等が居り、ここに、毎年十一月ごろ世界中の海からこれ等の鯨の大群が集つてくるのです。何故集るかといひますと、鯨の好物であるおきあみや小鰯などの餌がその海に一杯だからです。

それで、鯨を捕へるために、ノルウエー、デンマーク、イギリス、ドイツ、アメリカの捕鯨母船（親船のこと）が集まつて、互ひに獲物を爭ふのです。勿論日本もこれに加つて南氷洋の冬は捕鯨オリムピックが開始されるのですが、毎年日本は優勢です。日本の捕鯨母船は一、二万噸もあり子捕鯨船を十數隻從へてゐます。この捕鯨船は百噸から二百噸ばかりで速力は十[illegible]ノットです。今では鯨の油だけ取ると、肉や皮など捨ててきたのですが、今度からは、これも大切に持歸つて代用品として役立たせるので、今冬の捕鯨は目覺ましいことでせう。

捕鯨船の舳先をみると大きな銛がありますが、あれは長さ約一米半、重さは四十九キロばかりありそれに約十尋のロープでつながれてゐます。これが發射されて鯨の體に刺され、海の王者の巨體が海面に腹をみせて斃つて、そこに日の丸の旗が立てられ、又次の鯨を追ふ壯快な南氷洋上の捕鯨の話はきいてゐても雄々しく愉快です

鯨肉の美味しい調理法

臭味を消すには松茸

時代の波に乘つて一躍代用食品の王者となつた鯨肉を、これから努めて大いに召上つていただきたいものです。榮養價は牛豚肉と同じで、然も經濟的で美味しいものですから、これを使用することは國策に沿ふわけです。牛肉や豚肉の代用として用ひられるのは鯨の赤身で、この料理法は色々ありますが、煮るより燒くのがずつと美味しい。「すき燒」等にする時には赤味噌を少量用ひると味がよくなります。鯨特有の臭味を消すには、古生薑、玉葱、葱、柚子、松茸等を適宜に工夫して用ひるとよく、松茸の香味を利用するのも結構です。

次に家庭的の調理法二三を御紹介いたしませう。

×

燒き肉…赤身を一人分として二十匁乃至二十五匁位の大きさに切り、燒いても縮まぬやうに所々に筋切りをします。

古生薑をおろして絞り、その汁と生醬油を合せた中へ鯨肉を四十分位漬けておいてから金串を二本位、程よく肉へさして、炭火で兩面を燒きます。途中で醬油を二三回付けながら燒き上げます。

味噌燒き…赤味噌をよくすり、同量位の砂糖と少量の醬油を加へ、生薑汁か玉葱汁を少量加へて軟かくのばします。味噌の辛い時は水でのばしてもよろしい。この中へ鯨肉をよく漬け、味噌を全體へまぶし、四十分位經つてから味噌をきれいに除き、金串にさして弱火で燒きます。味噌は非常に焦げ易いので御注意下さい。

鯨のシチユウ…鯨肉と玉葱、人參、馬鈴薯を用ひます。玉葱、人參、馬鈴薯は適宜に切り、それぞれラードでざつと炒り、鍋に入れて被る位の水を加へ、堅い物から先に煮て、人參、馬鈴薯が軟くなつた時に玉葱を加へます。

鯨肉は五分角に切り、鹽、胡椒をして三十分位おき、ラードでいためて、玉葱の次に鍋へ入れますソース風のものを作り、煮汁の中へ加へます。汁があまり粘りますと焦げますから御注意下さい。鹽胡椒をして溫いうちにいただきます。バタを少量用ひると味がずつとよくなります（榮養研究所しらべ）

美味しいおやつ三種

季節のものを利用して

活動のはげしく、食慾のすすむ秋のおやつは、次のやうな榮養の點を考慮した美味しいものが喜ばれます

さつま芋のマツシユ

材料　さつま芋中位のもの二本　砂糖大匙山二杯、鹽小匙三分の一、牛乳、エッセンス

さつま芋は皮をむき、厚目の輪切りにして鹽水につけて灰汁を去り、洗つて、煮立つたお湯に入れ中火にてやはらかに茹で笊に上げ手早く裏漉しにかけます。鍋にとり、砂糖、鹽、牛乳を加へて、やわらかにし火にかけて底の方を木杓子にてかきまぜ乍ら、火を通し、仕上げに、バニラエッセンス少量を落します。向バタ少量加へますと美味です。皿にもり、匙をそへて進めます。食パン半斤を六枚に切り、さつま芋のマツシユを平にはさみサンドウヰッチにしてもよろしうございます

小倉道明寺

材料　甘納豆大匙一杯、道明寺粉コップ一杯、水コップ一杯　さとう大匙山一杯、鹽小匙二分の一

道明寺粉は皿にとり、ごみをとつておく、水にさとう鹽を加へて煮立て、道明寺と甘納豆を入れ、底の方からかるくかきまぜ、乾いた布巾をかぶせ蒸らしてすぐ火をとめ、そのまま五分位おくとうまい道明寺御飯が出來ます、そのまま皿にもり匙をそへて進めるもよく、又手をぬらして小さい握りにして二三個皿にもつてすすめます

栗入り蒸しパン

材料　栗中位のもの二十個、メリケン粉コップ二杯、ベーキングパウダー小匙二杯、砂糖大匙山二杯、牛乳又は水

栗は鬼皮をむき、澁皮を庖丁にて剝くむき鹽水につけておく、洗つてやわらかく茹でて水にあげお湯を切り、蜜みつ（水とさとう同量）を材料の加ふる程度に入れ弱火にてゆつくりと煮てふくめます　笊にあげて蜜を切ります

丼にメリケン粉にベーキングパウダーを加へ篩にかけさとうを加へてまぜ合せ、栗を入れ牛乳又は水を加へてかるく箸先にてかきまぜます、御飯蒸しか、又は蒸籠にぬれ布巾をしき、手をぬらして小さいあんぱん位にとつて、布巾の上に間隔をおいてならべ、強火にかけて蒸し上げます、十分ふくれましたら皿にとり、蒸湯氣をとり温かいのを進めます。ねばりがついて來れば蒸しげんを見るには竹ぐしをさして試みます。ねばりがつかなくなれば蒸せて居ります。栗の代りに、さつま芋をサイ目に切つてなかく煮て使用してもよい（天雲子）

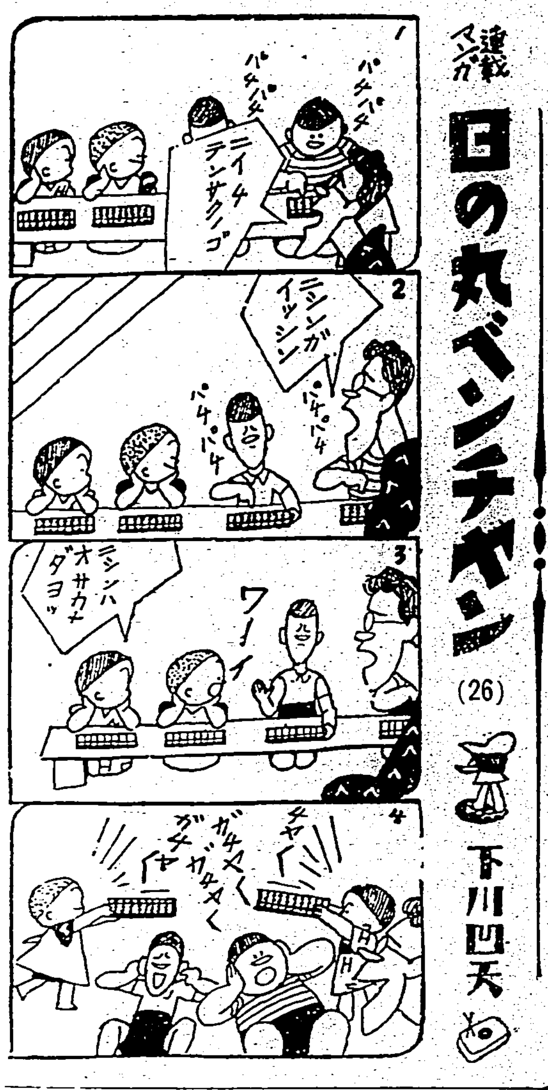

連載マンガ　日の丸ベンチヤン（26）　下川凹天

これからは代用品の文房具で勉強しませう

これからは學校で使ふ文房具類には特に氣を付けて無駄をはぶく意識指導、物資節約の趣旨に副ふ樣にしませう併し何うしても必要な品々は此際是非代用品なり新しく發見された新材料の製品、所謂國策新興製品で間に合はせる樣に致しませう、其製品は

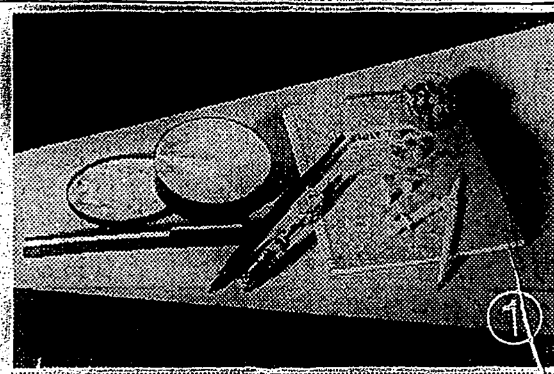

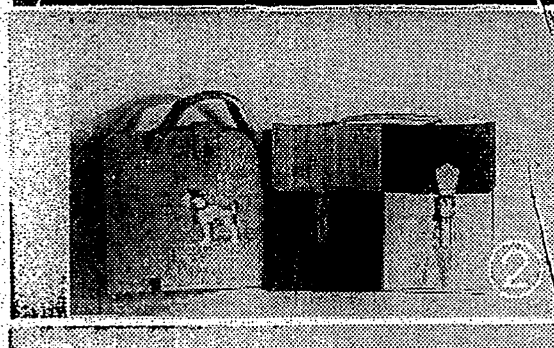

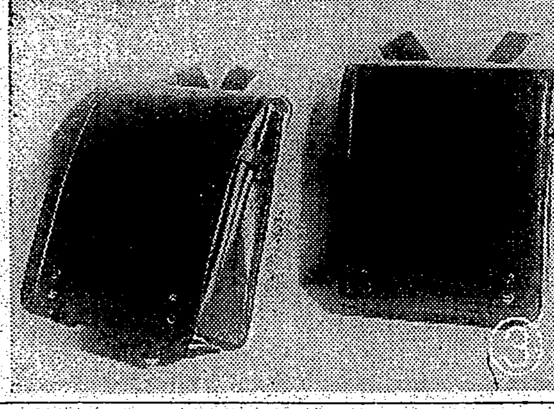

(1)セルロイドのスプリングノート（廿錢）セルロイドのコンパス（廿五錢）同筆洗（卅五錢）セルロイド張文鎭（廿錢）セルロイドの鉛筆挾（廿五錢）耐酸ペン万年筆（二円五十錢）金メッキデスクペン（卅五錢）

(2)向つて右テックス製手提鞄（二円二十錢より）向つて左紙パナマ紙挾（八十五錢）

(3)向つて右レザー製ランドセル（四円）向つて左テックス製ランドセル生地はスフ（四円）

臺日歌壇

安成二郎選

臺北　陳氏　欣欣

病む母をさすりてをれば我の手を冒たしといふうつろ心に

臺北　國中　シゲ

陽と差ざしに立ちて思ふかた我が故里の背き嗚ぶ原

臺南　佐藤　正雄

名を呼びて手をさし出せば喜びて吾に抱かれる隣り家の子は

出征の旗ひるがへし遠ざかるこの時空は遠く晴れたり

[illegible]

午前四時行軍に出づる良人を送りて

臺北　大石　敦子

行軍にゆかせる良人をあけぐれの門べに立ちて見送りにけり

行軍の良人を思ひて數限めちに安らうべくもなき思ひかも

宜蘭　[illegible]

苔わお酒ひなれにしふるさとの小徑を一人今日歩むなり

宜蘭に移り住む

絶ち難き思ひを捨せて我が汽車は見知らぬ町にひた走り行く

知る人もなき隣の小さき町近づくままに淋しかりけり

[illegible]

雜誌紹介

▲多磨（七ノ十二）作品餘記（北原白秋）歌學より見たる形容詞論（品田太吉）六原の三章（宮柊二）小田三章（平田秀木）[illegible]の歌風の展開（木俣修）[illegible]、中村正爾、吉田[illegible]、谷[illegible]等同人の短歌を滿載（〇・七〇、東京市[illegible]）

▲あらたま（十月號）十月集一、[illegible]久々、[illegible]その他[illegible]短歌滿載（〇・五〇[illegible]）あらたま發行所）

▲イング（十月號）[illegible]

男四十悲觀せず

夫婦・溝を撤回

衰弱神經・全身疲勞無氣魄

（新精力增進）

醫學博士　羽太鋭治先生發見

老人若嫁を娶る　歐米人に辱しい日本人　三四十代の疲勞

一對の男女は地球の單位である、夫婦の旺盛な結合がなければ地球は滅びる。青年、壯年の年齢に、旺盛な體力氣力を缺いて嬰を娶ることは不可能とか夫婦生活が至つて消極的であることは地球に斡旋、結婚生活も積極的にするのも個人の役目であつて地球上の問題である。文明國歐洲人の若へは早くから竝に結婚を、嬰を搜る六十、七十に若い花嫁を迎へて少しも恥としない、人は死ぬまで生活を積極的に、疲勞衰えを知らなければ理想の生き方である。

若い後妻に適應する體力へ

（大阪）丸藤鶴夫

小生十四歳で結婚した妻が廿二年目に死亡、漸く三十になる後妻を迎へました。初めは自分の體力に相當自信あつての再婚でしたが、いざとなつて全る切り當にならない體力を悟り、獨々新妻をヒステリーにしました。毎日強烈な嫉妬に身を燒き何彼と小生に反抗しわめく、引つ掻く嬰、近所隣は勿論、同僚、親戚に不體裁でもあり幾度か離別を考へましたが、自分の體力の缺點の爲に氣が付いてキングオブキングスを服用しました（中略）手はれないものです、私の積極的な體力が妻の態度を一變させ、暗黒から光明の家庭へ（中略）御良藥の效果に恐れ入りました。

男四十からを實行して圓滿

（兵庫）倉波增吉

年齢不惑を越して漸く疲勞も激しくなり自然嬰への愛情も心ならず遠退いて、嬰の不滿な感情を事毎に感ずる樣になりました。甚しくなると所々と、悋氣に似た變態的な感情が此方にもムク〳〵頭を擡げて嬰の一寸した過失も捕へて擲る、擲る始末嬰もこれに應酬するのは勿論です（中略）中學を同級の醫師にキングオブキングスの服用を勸められました（中略）此種の藥は多く只のホルモン劑で期待程效果もないと聞いてをりましたが（中略）しかしキングスを服用してからグン〳〵旺盛な生活力を增し、嬰の扱ひも圓滿に行つて彼女の感情も亂れなくなりました。（後略）

六十の父が水々しい元氣

（熊本）羽賀三郎

學校の成績が七番から一舉に四十五番に顛落した原因を詮索して、鬱憂と訳つてキングオブキングスを服用（中略）不統一で散漫で記憶力の減した頭を快復しました、（中略）恩給暮しの六十を越えた父が逐年體力氣力の減力から頑固な不眠症にも犯されて永く強壯劑を愛服してをりました、僕は自分の經驗から湧いた自信の結果キングスをこの父に勸めました（中略）見事図星に的つて強盛な精神力を復活した父、恩給の消極生活から一足飛びに街頭へ出て且下自分經營の小會社ながら潑剌な營業振が立しきを見て自社が相應の利益を舉げてをります（中略）父は最後までキングスを愛服すると頑張つてをります（後略）

ホルモン效果を倍にする新學說

人の體には力の素ホルモンを生み出す無數の細胞と云ふのがある、細胞が絶頂の働きをする間は一杯の飯、一杯の汁にもホルモンの原料を採ることはたやすくない、神經衰弱、過勞、年齢から疲勞が來て細胞の仕事が鈍ると飯汁からホルモンを取り入れるのが困難となる、弱つた細胞の集まる體にホルモン注入では效果は一時であるから細胞を働かせホルモンの原料を與へなければ半永久的の若返りは望めない。

本藥の原素が効く

支那では昔一日百回にも及ぶ旺盛な精力の動物の食物を調査すると蛇手茸と訳つた、人間にホルモンを豐富にするにはキングオブキングスを用ひなければならない發見を、羽太鋭治博士が爲し遂げた、本藥の性質はホルモンの原素であり、直接重要個所の細胞を働かせる作用に強い物があるから、強壯劑の樣に廻り道もせず、注射の效果が直接であるから確實なのと同じであるが、服んで效目が一時でない所は本藥獨占の特色である。

御註文は直接に

藥價は實費以下です、二八〇粒五円、一〇〇粒二円、六〇〇粒十円、且下實驗に試みる方にお分けする意向から藥店には卸しません左記發賣元へ代金引換か振替か直接お申込み下さい。送料各十五錢

[illegible]　春泉堂　[illegible]

ホルモンより倍の效果

醫學博士　羽太鋭治（第一節）

元來無垢のホルモンは注射用として昔に效果で內服用とするには操作の上の困難から效果も少からず減殺されてゐた、余はホルモンの其の製造の道でホルモンの源泉地、つまりホルモンは何によつて人體、動物體に生れるか探索し行き詰めて得たのはキングオブキングスである、本藥は城ホルモンの效果を確かに倍にしてある、[illegible]多い效能に如何にも明かである。

イカリソース

日本ソース界の草分け

品質に信用を誇る斯界の權威

ネオ肝精

―發明特許―

服み易い 肝油精劑

鱈肝臓　牛胆汁　配合

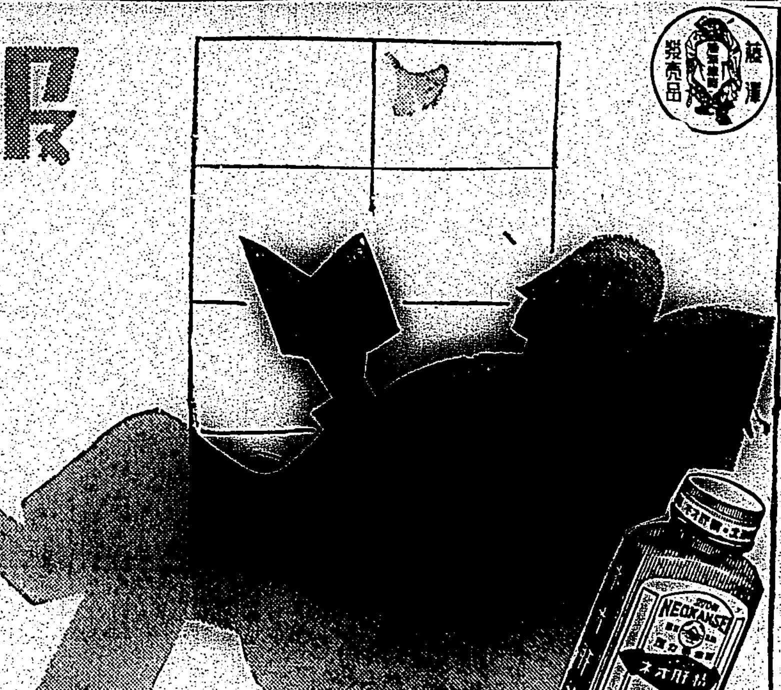

ネオ肝精五大特徴

①鱈肝臓牛胆汁の配合に依り　從來の單一肝油劑が企て得なかつた劃期的奏効

②配合成分各個の造血效果と共に　その協同作用による著明な造血機能の亢進

③結核菌を始め各種の病原菌に對する抵抗力の增强

④牛胆汁の作用は含有脂肪分を溶解し消化を佳良ならしめる上胃腸機能を强化

⑤肝油の如き曖氣や臭氣がなく婦人小兒に服用容易

適應症

惡性貧血・續發性貧血・其他貧血症
肺結核・肋膜炎
其他結核性諸症
ヴィタミン欠乏症
胃腸障碍・腺病質
榮養不良・其他

藥價低廉

錠劑		粉末	
二〇〇錠	一・〇〇	六〇瓦	一・四〇
一〇〇〇錠	六・〇〇	三〇〇瓦	六・〇〇
三〇〇〇錠	一五・〇〇	一〇〇〇瓦	一一・〇〇

「新藥看讀本」無代進呈

株式會社　藤澤友吉商店
大阪市東區道修町
東京市日本橋區本町
京城府西小門町

NK1332

開花三世相 (3)

村松梢風作　中一彌畫

俄か雨 (三)

「あなた、どうぞお掛け遊ばして——」

雅之助は座布團を端近かに出して、

匹え、とは名ばかり、壁は處々穴があき、襖も障子も破れて、思つたより荒れ果てた家だつた。

「いや、お構ひ無く。お嬢さん、お掛けなさいまし」

「はい」

雅之助は座布團の上に腰掛けて

「お内儀、どうぞお構ひ下さるな。雨宿りをさして頂いた上へ、御雑作に預かつては恐縮です」

「なんのあなた、此の俄か雨ではどなた様でもお困りなさいます。こんなむさ苦しい處でもお役にたちましたら、御遠慮なく雨を凌いでお出掛け下さいまし」

「恐れ入ります」

「失禮で御座いますが、あなた様はお屋敷はどちらでございますか」

「これは申し遅れました。拙者は青山に住居いたす和泉雅之助と申す者で御座る」

「青山の和泉様と仰しやいますと若しや和泉甲斐守様の——?」

「甲斐守は拙者の父でござる」

と聞いて此家の主婦は驚いた。和泉甲斐守と云へば旗本でも六千石の知行取り、其の家の若殿と云へば大した身分である。

止せばいいのに軒下に並んでゐた幸助が尻を持ち上げて、

「お内儀さん、若殿様アね、甲斐守様の御嫡男、和泉家のお跡取りでさあ。九段の斎藤彌九郎先生の道場へ剣術の稽古にお通ひなさる今日もお帰りがけ、和泉様の若殿と云やあ知らぬ人アありませんよ」

「コレく幸助、餘計なことを申すな」

「コレへくマア、存ぜぬこととて、飛んだ失禮をいたしました」

主婦は後へ滑り退つて頭を畳へ擦りつけた。

「お内儀、拙者は只通りがかりの者、左様に丁寧な挨拶は御無用に願ひ度い」

雅之助は迷惑さうな顔をしてゐる。そこへお町といふ娘が粗末な茶碗だから茶を注いで持つて來て

「粗茶でございます」

と雅の前へすすめる武骨娘は眼を瞠く程綺麗であつた。

雅之助は其の時始めてよく娘の顔を見た。何時結つたか知れないやうな髷で、身には継ぎ剥ぎした紺の同じ木綿の着物に古びた帯を締め白粉一つ附けてはゐないが、天の成せる美人とはかういふ女のことだらう。色はクッキリと白く、瞳は黒く澄んで、口許は愛らしく、何處といつて非の打ちやうもない。芳紀十八くらゐの娘盛り。

武骨と学問に熱中してゐて、女などに眼をくれたことのない雅之助だが、思はず恍惚として手に持つた茶碗を落しさうになつた。娘のはうでもしげくと雅之助に見詰められたのでぽッと赧くなつたが、さりとて其の場を去りもやらずモジくしてゐる。

雨はいよく強く降りまさり、暫時言葉も杜絶えてしまつた。夕暮のやうな暗さが立ちこめて、時々家鳴りがする程の雷鳴が轟いた。

「幸助、これは困つたな」

「これア、却々歇みさうもございません。若殿様、幸助だけ一つ走りにお屋敷へ戻つて、ともかくも雨具を持つてお迎ひに参ることに致しませう」

星界巡禮

面白い恒星の進化

1

秋から冬にかけて大空は澄み渡る。清澄に晴れた夜空を仰いで瑞玉を撒いたやうな恒星の輝やく美しさは得も云はれぬ情趣がある。さてその恒星について研究されはじめたのは比較的近代のことに屬する。大體十八世紀の初葉にその個有運動が發見されたのである

★

十九世紀の終りに近く行はれたゼーリゲルの精細な研究は、その代表的なもので、彼は銀河が宇宙の構成と極めて密接な關係をもつものであることを闡明し、且つ宇宙の直径を約一万八千光年と見做した

★

それから二十世紀の初期にかけて天文學の進歩はすばらしいもので、恒星の距離も從來の三角測量式に觀測する方法以外に、いろいろな方法が採用されるやうになつて來たのである

2

ここに於て到底直接法では見出し難い遠距離の天體の距離も比較的容易に決定が出來るやうになつて來た。從つて視差の知られた星が急激に増した。從來恒星の運動は一般に無秩序と考へられてゐたが一九〇四年カプタインは恒星が二群に分れて、銀河面上互ひに反對の方向に運動する傾向のあることを發見した

★

これがカプタインの二大星流である。エッヂントンはこの星流運動が、九等級の微星にも存在することを發見した、また、アダムスは視線速度の研究からも同じ結論に到達した

★

一九一二年レヴィットは小マゼラン雲の研究中、其中に多數のケフェウス型變光星を發見し、しかもその光度と變光周期との間に整然たる關係あることを發見した。この事はやがてケフェウス型變光星の周期だけを觀測すれば、その距離を知り得ることを示すものである。シャプリーは即ちこの方法を天體に應用し、他の如何なる方法によつても到底極め難いほど遠距離にある天體の距離をも推測しヘルクレス座球状星團が三万四千光年、アンドロメダ大星雲が七十万光年の距離にあること等、多数の星團や星雲の距離を決定するに至つたのは興味多い發見である

★

また、十九世紀の中頃恒星の研究に分光器を應用したことは恒星天文學に劃期的發展をもたらした。天體の成分は素より、その視線速度の大きさも知られるやうになつた。セッキははじめて恒星のスペクトル分類を與へたが、これは後にピカリング、キャノン等によつて大いに改良された

3

かくて、各スペクトル型に分けた恒星の運動の研究が、十九世紀の終り頃から始まつた。そしてB型星の実速度が比較的小さいこと、晩期星の視線速度は概して、早期星のよりは大きく、恒星の平均實速度は晩期星ほど増加することが判つた

★

永い間、恒星は早期型から晩期型に向つて進化すると考へられてゐたが、一九一三年ラッセルは同じスペクトル型の星が巨星と矮星とに區別されることを見出し、恒星の進化順序が赤色巨星に始まり白色星を經て赤色矮星に終るといふ說を發表した

映畫の國勢調査

映畫法の實施に備へてか

内務省警保局が立案した問題の「映畫法」は既に草案を關係各方面に示して意見を求め確定案の準備を進めつつあるが、此の法規の實施に備へる為めか此の程警保局長の名を以て映畫界各方面に對し次のやうな諸事項につき九月末迄に報告をなすやう通牒を發した

△製作會社＝代表者名、資本金額、所在地、設立年月日、製作映畫の種類、配給方法、昨年度製作數量、昨年度生フイルム使用量

△撮影所＝所長名、所在地、敷地總面積、建物總面積、建物延坪數、職員從業員總數、ステーヂ數、カメラ數、録音機數、焼付機數、現像設備、現像能力、一ケ月平均所用電氣量、從業員の内譯等

△輸出入會社＝代表者名、資本金額、所在地、設立年月日、映畫種類、輸出入先、輸出入本數

△配給會社＝代表者名、資本金額、所在地、設立年月日、映畫種類並に配給先、契約の概要、昨年度配給本數

△常設館＝今度既に調査完了

右調査は我國映畫界にとつて最初の國勢調査ともいふべきもので此の報告が完了すれば我が映畫事業の全貌が明かにされるので此の結果は注目されてゐる

カナ文字ニュース

△北部山西ニ キテ 内長城線地區ヲ 攪亂シヨウト 企テテキル 共産第八路軍ヲ ミナ殺シニスルタメ 行動ヲ 開始シタ ○○部隊ハ 九月二十七日 東濟堂ヲ センリヤウシ ツイデ 徠源ト 靈邱ヲ サラニ 繁峙ヤ 沙河鎭ヲ ツギツギニ 占領シテ 敵ヲ 急追シテキマス

△敵ガ最後ノ 恃ミトスル 隘口街前面ノ 陣地モ ワガ軍ノ コウゲキデ 次々ニ 攻略サレテ、ワガ軍ノ 隘口街突入モ 近日ニセマリ マシタノデ 敵軍ハ 南方ニ 逃ゲジタクヲ トヽノヘテキル サウデス

噫!南郷少佐

廿六日から芳乃館

本映畫は去る七月十八日朝南大陸の空に於て壮烈極まりなき名誉の戦死を遂げたわが海軍航空隊の至寶南郷茂章少佐の半生を描くと共に我が荒鷲部隊の奮戦振りを通じて遍く内外に皇軍の武威をひろく示すと共に銃後國民の緊張を期する[illegible]映畫の現地ロケは上海に陸戦隊本部の援助を得て戦線一帶に亘つて撮影されたものである。キャスト——南郷少佐には嵐寛、責か扮し河津清三郎、清水将夫、大井正夫、大内弘がそれぞれ上官や同僚に扮し更に松竹大船から岩田祐吉、磯野秋夫、出演してゐる。ま、唯二人の女性として郁迎久子、淡島みどりが故少佐の母堂と令妹に扮して居る——この映畫は十月二十六日芳乃館で封切りされることになつてゐる

ジョルジュの家。既に彼は死に、母が悲しみに狂氣してゐた。次に訪れたのはナイトクラブの王者になつた、彼は荒れすさんだ果實のやうなナイトクラブの渦の中に罪に墮ちつつ若き日愛誦の詩をロずさんでゐた。次は修道院に老伜となつてゐるアリ・ボールである。彼は心にも彼女を鄭しようといふ意圖の下に製作されたもので原案は南郷少佐をめぐる生前の先輩、親友知己座談会からとり陸山部が脚色、負根千明が監督したもので海軍省の山口中佐が指導したものである。本

今週の映画

舞踏會の手帖

七日から大世界館

ジュリアン・デュヴィヴィユの原作脚色並に監督、主演はマリー・ベル——伊太利コモの湖のほとり宏壯な古城の中に只獨り寂寥の日を送りつつ亡夫の思ひ出にひたる若き未亡人の哀愁の姿にこの物語は始まる。彼女はふと目についた一冊の手帖、これは彼女が十六歳の時、初めて社交界に出たあの舞踏會の夜に共にワルツを踊つた男達の名前が書いてある。二十年を過ぎて男たちはどうなつたか、彼女はこのやうな一人を訪ねて見ようと思つた。最初に訪れたアパート[illegible]

の所手を忘れ惜りつくした高僧だつた、次はアルプスに山案内人になつてゐる男だつた、彼女が訪れて彼等の心、駆け合はんとした時大雪崩があつて彼に救援に行つてしまつた、斯うして次々に彼女は昔の男の友達を訪ねて見たが、昔の夢は戻つて來ず、傷みつかれて元の湖の城へ歸つて來る。然し原作は彼女が慈心を起しただ一人の男の息子を彼女に與へ、それを息子として育てて行く決心をさせることにして幕を閉ぢさしてゐる——同時上映は「案陸日記」の後篇である

菩薩の眉

七日からタイゲキ

下り酒の三右衛門親分の身内で通称張り子の卯之助(川浪良太郎)は三右衛門の娘おしか(白河富士子)と相思の仲で婿養子に望まれ近く祝言する事になつてゐた。だが、張りを争ふ剛惣から二十年前三右衛門と共に島送りした次郎作を囮りに三右衛門は苦しめられた。これを知つた卯之助はそう埓をつけようと單身剛惣の一味を襲つて剛惣に傷を負はせた為に江戸を落ちた。その後剛惣の姿を知つた卯之助は遂に密かに江戸に舞ひ戻つたが、おしかと三右衛門を斬つた卯之助の兇手を知つた、剛惣の殘黨の祭の日、卯之助は[illegible]

闇の影法師

八日から國際館

稲垣浩の監督で阪東妻三郎と鈴木夕起子のコンビに澤村國太郎、市川正三郎、中野かほる等が助演してゐる——題材——場所は南紀、徳川の親藩たる土座光春の領地——時は幕國の末、王政復古を眼前に控へ若きは勤王になびき、古きは封建の夢を追ひ、兩者入り亂れて血を流し合つてゐた時代、家老川脇丹波もその古き者のひとりであつた。彼は宗家大事、一身一家の安穏を思ひ、將軍家のために戰はんと、愛臣伊豆國五平に軍用金調達を申付けた。その頃城下町に、家老派をこらしめる方が[illegible]士が出没してゐた、人呼んで「闇の影法師」といふ。家老丹波はこの影法師を捕へるために、両方新撰組を組織せしめた。旅館宿「苗や」の倅與之助もその一人であつた。與之助の父兵衛は伊豆屋五平から五十兩の金を借りてゐた、期限に拂へなければ妹娘おゆきを五平の倅五一の嫁として遣さねばならぬ、しかもその期限はとつくに過ぎてゐた——おゆきには秘めた戀人があつた、「闇や」に泊つてゐる浪人行商の松造といふ男だつた。おゆきは遂にその[illegible]て遂げて、と彼の胸にすがる——しかし何故か松造は言葉をにごしておゆきに情れなかつた。家老は城中大評定に於て強硬に開戰論を唱へ、寧ろ家老派藩士の一決させた。十五二万二千石、まさに危し!今こそ家老暗殺すべしと、數名の刺客は家老邸へ乗り込んだ[illegible]

メガホン塔

▲四日夕山前旦一條通りから一條通りの間にて浜妹君おもひの方はお知らせ下さい(電話七四七三)

▲西門町方面に[illegible]

[illegible]

▲富士(十一月號)新秋、諸君劇的に入つて非常時局下の國民は一層修養の意義の重大さを感じてゐる、富士十一月號にもそれを反映してゐる、銃後女性の長篇實話を發す[illegible]「恐の十字火に置いて」の[illegible]長」の一篇に警視廳月影筋の眼は「親子北の危険」北村小松の「鬼の涙」大倉桃郎の「三部」土俵の報恩」鈴木彦次郎「路の秋節」桃川若燕「天保の鵜」弘木丘太「忠臣一百二十石」美雄「二万石の槍」大島伯鶴「る、映畫物語二篇(乎國大陸)」陸軍少將坂西平八氏の「永遠の感激」「十字砲火」の外によく讀物作家の「濱口戦線」など興味深い連載物が「十字砲火」ない所を見るも富士製の[illegible]て元實、文士連のものも[illegible]は相當苦勞したことだらう

▲講談俱樂部(十一月號)新秋、講談俱樂部に入つて講談界の十一月號は恰かも講談の要望に應じた[illegible]出た、まつ長田秀雄の「秘金の指」だが時局的課題の在る[illegible]レンチしては人生の一斷面に將に[illegible]せる手腕に於て充分どこかの人の右に出るものはあるまいと思はせる譚府にて異彩を放つてゐるのは疑ひ大陸氏のアヂア大陸の前夜だ、上海に於ける謀略機關の活躍と國際間のデリケートなところを描いた一篇の小說化してゐるがこれには軍の機密保全、國家的スパイの形態に就て教へられるところも多い大讀物である。其他戰線部隊長にして噂!戰場部隊長」があり新鋭騎助大の「戰線土竜話」があり異色篇に「抜かずの名刀」加賀の男爵八巡査に吉井勇「櫻田」日「新興聖人」「臨海部屋師」田起松岡大郎夢がある

臺日漢詩壇

選者　魏清徳

因河[illegible]上　松山[illegible]

青山周匝雨城迥七閩[illegible]

[illegible]

鴻不如詩[illegible]　華言莫作[illegible]　羿仙舟

鴻遊来時[illegible]　華半到[illegible]　謝森鴻

鴻鳥傳来千[illegible]　華聲[illegible]　沈槃良

鴻來北海[illegible]　華武[illegible]　蘇友石

鴻門宴能[illegible]　華屋[illegible]　王竹修

鴻[illegible]　吳紉秋

鴻[illegible]　黄笑園

鴻[illegible]　何夢醒

鴻[illegible]　郭仙舟

鴻[illegible]　葉文樞

鴻[illegible]　黄南勳

商況(七日)

臺灣正米市場前場

[illegible]	[illegible]

臺灣正米公定相場

[illegible]	[illegible]

基隆在庫米

[illegible]

大阪期米前場

[illegible]

東京期米前場

[illegible]

神戸期米前場

[illegible]

京都銀行貿株

[illegible]

東京短期前場

[illegible]

東京長期前場

[illegible]

東短取組高合

[illegible]

東京長期總取組

[illegible]

大阪短期前場

[illegible]

大阪長期前場

[illegible]

大阪砂糖清算前場

[illegible]

神戸豆粕前場

[illegible]

大連特産前場

[illegible]

大阪綿絲前場

[illegible]

横濱生絲前場

[illegible]

大阪綿花前場

[illegible]

大阪人絹前場

[illegible]

株式社債

[illegible]

為替

[illegible]

金塊

[illegible]

株　米
現物賣買
大阪株式取引所一般取引員
大阪堂島米穀取引所一般取引員
岡米吉商店

臺日案内

料金　[illegible]

醫院　X光線　新竹　小林醫院(入院)
齒科　矢野齒科醫院
性病科　永吉醫院
内地土産　桐田の檢査濟文旦
寫眞　寫眞機と材料は　フタバ寫眞機部
時計眼鏡　メガネは金光堂
料理屋
金融
電話土地建物　富士商事
藥種商　喘息にワンカ
即刻效顯　板野淋藥
ラヂオ器械　ラヂオ拂品
洋服　既製洋服
雜件　オリンピック玉突臺特賣

國産最高級　日光ペン

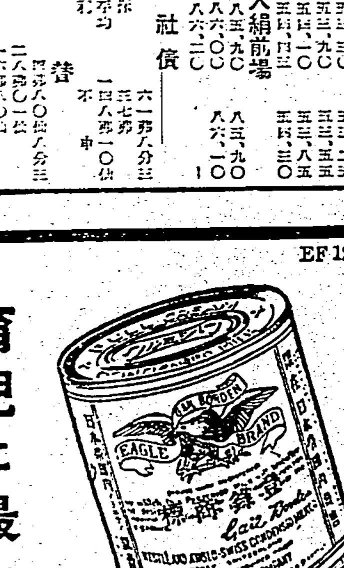

罐張りレッテルの裏面に、最高五円以下各種景品券が刷り込んであります。販賣店にて御引替致します。

人混みでの頭痛・めまひに
劇場や人混みでの頭痛・めまひ、船車暈感冒時の發熱には服用簡易で効果のはやい頭痛藥ソボリンが賞用されます。
すぐれた成分……最新の鎭痛解熱藥ボンビリンさ、鎭痛作用の著明なベルビタールとアミノヒリンさの分子結合体よりなり、服用簡易効果迅速な點、何よりです。
☆齒痛・耳痛・船車暈・神經痛にも
發賣元　武田長兵衛商店

こ、お、ち、ち
優良品は永久ぶり
クラトーゲン
クーポン

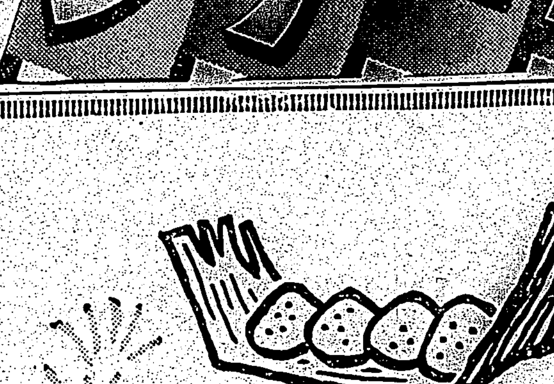

總發賣元　株式會社　鈴木商店

ゼブラ製自轉車
一等國の一等車!
車の良否が一番よく檢討される時です(目録進呈)
張文魁兄弟商會

ヨットローション

臺灣日日新報

本日夕刊共十二頁

編輯兼發行人 佐々木 喜
發行所 臺北市壽町四丁目卅貳番地 臺灣日日新報社

社說

第三國の蒙を啓け 日本の正義に刮目せしめよ

一

支那事變に對する世界の認識、或は輿論なるものは、事變勃發以來一年餘を既に經過するに及んで相當是正され、若しくは外國人士の一部に於ける誤まれる認識修正の傾向が注目さるるに至つたが、然し尚東洋の新たなる平和の爲に遺憾とすべき點が少く無いことを痛感する。即ち根本問題たる支那事變勃發の眞相を曲解し、更に事變の經過に於ける蔣政權の欺瞞に目を掩ひ、不當不方にも日本の行動に對して謂れなき非難を敢てする者、今なほ跡を絶たぬ。之は故意に發張する者、強き之に對する傾倒、或は事實を無視する似非人道主義の感情、或は認識に出發するもので事實は何よりも雄辯である。敢て世界の輿論を氣に病む必要はないけれども、白を黒とし黒を白とする逆宣傳や、識者中傷は斷乎として之を擊破し、日本の正義を世界に闡明することは、事變の完璧を期する爲にも當然必要な時務であらねばならぬ。

二

第三國の認識に依ると、或は惡意に出づるとを問はず、一般的に見て世界の輿論は支那側の發言に目を掩ひ、日本の正當なる行動を強ひて曲解せんとする向きがある事は看過出來ない。殊に明々白々の事例として戰鬪の實際に就いて言へば、蔣政權は黃河堤防の決潰を敢てし、或はコレラ菌撒布等の細菌戰術を敢てし、或は自國軍內にて殘虐其の比を見ざる督戰隊戰術を常套手段とする。之等は自國民自體をも地獄の中に投じて顧みない暴虐行爲であつて天人俱に容さざる所のものである。然るに第三國の中には此の事實の前に強ひて目を掩ひ、却て日本の行動を非難する事に是れ努めて居る向きがある。其の最も顯著なる例は廣東空爆への非難であつて"防守せられざる都市に對する爆擊に依り婦女子をも含める無辜なる非戰鬪者の命を失はしめたり"として英佛兩國は音頭取りとなつて我國に抗議し又國際聯盟も非難の決議を爲した。之は支那側の逆宣傳を代辯するに等しきものであつて、事實を誣ひるの餘りに甚しき、眞面目に之を反駁するのも馬鹿々々しい位である。現在世界に於ける空戰法規なるものは未だ十分完璧してゐないが、歐米の空戰法規に於ては軍事目標主義が通說として認められてゐる事が指摘されなければならぬ。

三

『將來戰は交戰國の工業の中心人口の中心に向つてなされる燒夷彈及び瓦斯彈に依る大規模の破壞殺戮により勝敗を決する』といふは國際法に立つ無差別爆擊ならば、事變下では固より非難に値するであらう。我々空軍は人道的要求に万全の考慮を拂ひ又中立國との關係をも出來るだけ少くする事に留意を置くものであつて、此の點に於ける我方の努力は英當局の聲明にも明かであり、又厳然たる事實でもある。歐米諸國の空軍は寸毫も我に非難を招くべき理由は寸毫もないのである。我國は到底蔣介石政權を撃滅し善良なる支那國民を敵とするものではない。此の根本方針と之に則る實際の事實に對して歐米諸國人士は宜しく刮目すべきである。正義の劍の前に邪は遂に勝たず、東洋平和の新たなる建設の大業は着々と進められて行く。第三國の盲動は何等の實效があるものでないのであつて、我國としては破邪の劍を進める一面に於て歷史的事業の完璧と東洋平和の爲に第三國の蒙を啓く事をゆるがせにすべきではない。

毛竹林要塞を占領 陸戰隊が突入して

【九江七日發同盟】揚子江岸の作戰據點半壁山砲臺を葬つた土師、積木の海軍陸戰隊は同山を中心に一里に及ぶ各小高地の要塞地帶甘砦、重齊灣、毛家凸等を次々に占據六日午後三時過ぎには半壁山砲臺上流九粁の毛竹林要塞に突入、完全にこれを占領した

唐家山左側高地を占領

【〇〇七日發同盟】湘田部隊の一部は七日午前九時五十五分隘口街防衛の敵要陣硝瓜船西南唐家山左側高地を占領し着々全線に亘り戰果を擴張中

黄塘舖へ一粁の地點に殺到

【九江七日發同盟】六日夜半宋庄占領後突如東前山、西山夫の東側を奇襲した柴田、先遣部隊は七日未明が庄を占據更に敵の頑強な抵抗を排し同八時過ぎに德安東方約三里の黄塘舖へ一粁の地點に殺到した、黄塘舖は敵の後方指揮並に補給の重要點で同地の敵はわが軍の猛進に極度の動搖を呈してゐる

信陽戰線の敵は大動搖

【九江七日發同盟】六日夜わが軍に擊破された京漢線柳林驛は京漢線南段の敵兵大據點信陽を去る僅かに南へ五里、ここより更に南方河南、湖北兩省の境界にて山岳重疊、古來武勝關の決戰場として史上名高い武勝關附近にも僅かに八里弱にしか過ぎない、柳林鎭は同停車場の南方二千五十丁の地點にあり、鉄、木林を輸出する小邑にすぎないが附近一帶は山林に取圍まれた要害であり同驛附近の擊破殲滅は信陽戰線の敵に大動搖を與へるに至つた

大營鎭(共産軍の根據)を占領

【張家口七日發同盟】五台山を目指して進擊中の原口、石丸、伊集院の各部隊は五日午後二時共産軍の根據地たる大營鎭を占領、直ちに附近の敗殘兵を掃蕩中

定例閣議

【東京七日發同盟】七日の定例閣議は午前十一時開會、近衞首相以下各閣僚出席、米内海相より長江筋に於ける海軍部隊の戰況、板垣陸相より同じく陸軍方面の戰況一般に關し詳細なる報告を行ひ午後零時散會した

定例四相會議

【東京七日發同盟】定例四相會議は七日午後一時三十分より首相官邸に開催、近衞首相、池田藏相、板垣陸相、米内海相出席外相問題對支院機構並に事變處理に關する當面の要務に關し種々意見の交換を遂げた

恩賜財團軍人援護會 中央團體として强化

閣議決定の設立方針

【東京七日發同盟】軍人援護の思召に依り下賜された御内帑金三百万円を以て政府は近衞首相を設立者とし恩賜財團軍人援護會を設立するに七日の閣議で正式決定を見たが設立の方針としてはこの會を最も强力有爲な團體とし軍人援護事業の中心に持ち各地に支部を設けて生活援助、生業資金、醫療、育英、慰安、職業等各種軍人援護事業を行ひ政府の施設と相俟つて完璧を期する意氣込みで今後この種の團體の新設を許さないのは勿論、現在ある團體も社團法人帝國軍人後援會、財團法人大日本軍人援護會等の有力團體を統合し中央團體としての實を擧げる豫定である、又本團の基礎を益々强固にするため政府も全面的に援助し差當り、軍人に對する保護協會の設立も取止めその豫算五十万円を資金に加へ一般國民の協力に待つ事となつたが厚生省では陸海軍省、厚生省への獻金とこれに充て陸、海兩省への恤兵獻金の一部もこれに充てる外民に各方面からの獻金も結局二千万円程度の强力な新團體の出現を見る模樣である、尚この機構、事業、内容等設立の具體的事項については八日厚生保護課長に厚生、陸、海三省の實務者會議を開き協議する

木戸厚相參内

【東京七日發同盟】木戸厚相は七日午後二時參内 天皇陛下に拜謁仰付られ畏くも軍人遺族並に傷痍軍人の御救恤の有難き思召をもつて下賜あらせられた三百万円の御下賜金をもつて設立することになつた軍人援護を目的とする恩賜財團の計畫につき七日閣議で決定した内容を委曲奏上御下問に奉答退下した

第四回論功行賞 陸海軍合計五千五百二十一名

【東京七日發同盟】支那事變第四回論功行賞は榮ある靖國神社合祀祭を前に七日内閣賞勳局並に陸海軍省より發表された、今回の行賞は陸軍側に昭和十二年七月十五日より本年四月二十六日の間において與へた大場鎭、蘇州河畔上海附近及び長城線、石家莊、太原、福德等の北支戰線で戰死した將兵金永少將以下五千四百九十名、内金鵄勳章五千三百八十三(殊勳甲百四十二名)で海軍側昭和十二年十月十七日より本年五月二十一日の間に南京、漢口、安慶、廣東、蘭州等で主として空中戰の華と散つて名譽の戰死を遂げた田中一少佐以下七十一名で内金鵄勳章は六十五名(殊勳甲八名)で陸海軍合計五千五百二十一名である

海軍側殊勳者

海軍側殊勳者中の撰拔者として優賞を授與せられた七名の功績

功四旭四 少佐 田中一 事變勃發以來大陸部隊の隊長として常に陣頭に起ち昨年九月二十五日南京空襲には先づ自ら行敢な一彈を投じ部下各員を誘導し南京を當時の恐怖に陥れた、急降下爆擊の名手で再擧南支に轉戰敵交通線を攻擊中本年二月四日高安空襲(南昌附近)に不幸敵彈を受け燃ゆる愛機を操縱して自ら敵地に突入壯烈な戰死を遂げた

功四旭五 少佐 山之内 醇 渡洋爆擊隊の指揮官として萬里隔州、西安をはじめ殆んど支那全土到らざるなく完璧なきまで支那空軍を攻擊し本年一月二十六日南京で不幸戰死

功四旭五 少佐 田熊 繁雄 戰闘機指揮官として部下とともに敵機を擊破すること六十餘機更に二月二十五日南昌で敵戰闘機約五十と交戰部下とともに一

功四旭五 少佐 潮田 良平 第二十七航空隊の偉功を發揮したるも不幸戰死

功四旭五 少佐 金子 隆司 各地に戰闘機を指揮して闘敵一月七日南昌で一部に敵戰闘機を敵機群に遭ひ忽ちその二機を擊墜せる勇猛比い士、戰闘機パイロツトとして各所に戰闘二月十八日漢口空襲の決戰には部下とともに十一機を擊墜したが漢口上空で戰死

功五旭六 航空特務少尉 川平 七郎 南京廣東、南昌以來渡洋爆擊を敢行すること九回、四月二十九日漢口で戰死

功五旭六 航空特務少尉 鹿野 开治 渡洋爆擊十數回、老練の第十十一月五日杭州灣上陸作戰中戰死

功五旭七 整備兵曹長 神保 潤 渡洋攻擊二十二回、就中蘭州攻擊を成功せしめ感狀を授與した円滑入離兵の整備員

日滿支の間に 連絡機關を設置

經濟ブロック確立のため

【東京七日發本社特電】日滿支經濟ブロックの有機的結合に關しては各方面に於て刻下の緊急事としてその確立が要望されてゐるがこれに呼應してこの程經濟團體東京商工會議所、日華實業協會の三經濟團體を中心に構成された日滿支經濟懇談會事務局では日滿支經濟ブロックの完成並に日滿支財界への協和親善を圖り共存共榮の實を擧げ以つて東亞平和の確立に寄與する目的の下に今回北支臨時政府、中支維新政府、蒙疆政府及び滿洲國政府の關係當局各方面に之等各地より財界人名と現地當局の紹介の下に内地に招聘來る十一月二十日頃より二週間に亘り東京、大阪、北九州(福岡)更に滿洲に於て我が有力財界人並に大阪、商工各經濟團體との間に懇談會を開催日滿支經濟ブロック經濟の大綱に付き意見を述べる事に決定した、尚右日滿支經濟懇談會の開催と聯合會に近く將來に於て企畫院を中心とする政府當局の下に日滿支經濟ブロック確立に關して日滿支經濟協議會を設けるのも委員會を設置すべく準備中であるが、これが政策的にされるものと期待されるものと見られる

漢口防衛の支那軍兵力

【東京七日發同盟】七日わが陸軍當局に入つた情報によれば支那軍は漢口防衛のため集結せる兵力は大體次の如くで最後の防守に狂奔してゐる

一、南昌方面 百十二個師、兵力約七十五万、外に雜軍六個師
一、隴海、信陽方面(白崇禧指揮下)五十五個師、兵力約二十六万
一、武漢防衛軍 十二個師、兵力約八万、外に雜軍一個師
一、大別山系 湖北方面(白崇禧指揮下)四十六個師、勢力約五十一万この内中央軍約十個師、同方面は主として四川軍、中央軍によつて構成されてゐる

滿國通商代表を中南支に常駐

經濟提携を强化

【新京七日發同盟】滿洲國政府は中南支に通商代表を常駐せしめ經濟連繫を强化することとなり維新政府に對し正式に相手の交涉を開始した、維新政府としても何等異存なきものと見られるので近く來年度の豫算に計上されるべくこの實現を見る譯で滿洲國政府はこれが所要經費を追加豫算に計上するとともにその他設の準備を進めてゐる、しかしてその駐在地は大體南京若くは上海でその機構は北京臨時政府のそれと同程度のものと見られる

内務部長會議を十日に招集

重産委員會の狀況報告

東京に開催された臺灣重要産業調査委員會に出席する小林總督並に森岡總務長官は八日高砂丸にて歸台するが、東京に於ける委員會の狀況報告と委員會に特別委員會の島内調査に關する連絡打合せをなすため十日午前十時より府正廳に内務部長會議を招集することとなつた、出席者は府より森岡長官、一番ヶ瀬殖産局長、中村警務局長、奧田財務局長、各州廳より内務部長、勸業課長、鑛務、土木技師、農事試驗場長、糖業研究所長、中研工業部長等の豫定である

王纘緒が近く就任式を擧行

【香港七日發同盟】重慶來電によれば過般四川省政府主席の就任に當り、猛烈な反對を受け一時は蔣政府側との正面衝突をさへ來すのではないかと見られた四川省新主席王纘緒は目下重慶に滯在して四川省内の行政事務に關し國民政府側と打合せを行つてゐるが、來る十日成都において愈々主席就任式を擧行することとなつたと

リトヴィノフ氏モスクワに歸還

【モスクワ六日發同盟】聯盟總會終了後パリに立寄つたソヴエト外務人民委員リトヴィノフ氏は五日夜パリよりモスクワに歸還、直ちにクレムリン宮にスターリン氏

天無口

福州に於ける日本人の營業はその大部分が南台に在つたのであるから、これに火が放たれ燒き拂はれたとなると在福州邦人權益の全部に近いものが烏有に歸したことになる▲台灣から同地まで百五十海浬、此の海を飛び越えて文字通り"對岸の火災"視出來ない所の關心が寄せられるのである。同地と我國人との關係は、同地名の山上にある和製台でも思はれる通り古くからのものである▲然して現在築き上げられてゐる邦人の權益といふものは排日と抗日の逆風の中に治潛經營粒々辛苦して築き上げて保たれて來たもので、これが彼の暴虐の手に一朝にして灰燼に化されたとなると、これは深く且つ長く恨まるべからざる痛恨事だ▲一體此の種の暴擧は極まる行爲が府直系分子の手に依るものか、共産系のそれか、果また市井無頼の徒の仕業であるか、その何れにしてもその重大さに變りはないのであるが、敗殘軍隊の暴擧するといふ傾向は、それが民族感情の形に出てゐるといふ點に於て、特に深甚なる注目を要する點であらう。

人事

▲有田勳三郎氏(拓北省屬) 七日發大和丸にて郷里山口へ
▲永井浩次氏(日糖專務) 七日空路内地より歸臺(吾妻)
▲若林貞吉氏(忠勇團運送若林合名會社)桑田剛助氏と共に八日南部より歸北(鐵道ホテル)

近く日產化學債發行

【東京七日發同盟】下期起債界における二流證の公社發行は一時日銀融資でも暫らく見送る方針であつたが最近の市場情勢は著しく好轉し漸くその期に熟するに至つたので四分二厘アンダーパー九九円五〇錢の二流證新起債をもつて近々第一陣、日產化學債一千万円を發行することに内定した

拓務辭令

【東京七日發同盟】七日拓務省
任拓務事務官(四等) 臺灣總督府地方理事官 宇野末次郎
大臣官房勤務を命す 拓務事務官 大田 周夫
任臺灣總督府地方理事官 拓務大臣秘書官 矢野 ??
依願免本官

軟弱と罵られても戰爭は回避した

英國首相下院で演說

【ロンドン六日發同盟】チエンバレン首相は六日午後英國下院において三日間に亙る外交討議の結尾を飾る演說を行ひ反對黨の攻擊を反駁しつつ重ねて歐洲危機に際して執つた英國政府の外交政策を闡明した、まづ軟弱外交の非難に答へ

余は卑怯弱者と罵られ侮蔑、迂愚の誹を受けた、余に非難の矢を放つた諸君は早くも先般の情勢を忘れたのであらう。余は余自身の行動によつて戰爭を回避したと確信するものである、しかしこれをもつて自己の功績を主張するものではない、余の立場に置かれたものは何人と雖も余と同じやうな行動に出るのを義務と感じたであらう

次で近代戰の慘禍を論じ

今日の戰爭は前線戰闘の職員に限られず、勤務の職場、主婦、サラリーマンや、家庭にある彼等の妻子にまで及ぶのである。余がヒトラー總統を訪問して以來努力せられた理由、覺書は二週間に達したこれらは何れも戰爭回避を望んでゐた

更に英國はチエツコを裏切つたとの非難を反駁し

吾々は初めチエッコ政府に對しズデーテン黨と折合をつけるやう勸告し忍苦したのである。ズデーテン地方割讓に關する綱合をもつて吾々がチエッコを裏切つたと非難するのは見當外れも甚しい、吾々は唯チエッコを滅亡から救ひ更生の機會を與へたに過ぎない

チエンバレン首相は更に總選擧施行に反對を表明し

政府は現在の各黨間の對立を急激ならしむるやうな總選擧を施行する事を希望してゐない、今後數箇月の間に吾々は國民に多大の努力を拂ふことを要求するに至るかも知れぬ、されば國内に立つて反對黨に止めるに若くはない

西山首相は反對黨の同黨首領に呼びかけ要求を拒否し最後に英佛の親善關係を强調して演說を終つた

齋藤大使の歸朝は延期

【ワシントン六日發同盟】新駐米大使の更迭に關する帝國政府の公電は六日齋藤駐米大使の手許に届いたが同大使は目下健康を害してゐるので醫師と協議の上大體十一月頃まで歸朝を延期する模樣である

首相長を訪問しミュンヘン協定後の歐洲の新情勢につき種々報告重要協議を遂げた

スロヴアキア事務相を任命

【プラハ六日發同盟】チエッコ首相シロビー將軍は六日スロヴアキア人民黨副黨首ジヨゼフ・テイソー博士を新にスロヴアキア事務相に任命し目下懸案のスロヴアキア問題解決に當らせることとなつた

バルカンで英獨が經濟戰か

【アンカラ(トルコ)六日發同盟】バルカン經濟行脚の途にあるドイツ經濟相ワルター・フンク博士はベルグラード・イスタンブルを經て六日アンカラに到着した、フンク經濟相今回のバルカン行脚は英國が頻りにバルカン進出を圖つてゐる折柄今後バルカン諸國の經濟戰を繞つて英獨兩國に猛烈なる經濟戰が展開されるものと見られ注目を惹いてゐる

督府の人事異動

花蓮港廳長には高原氏

總督府の人事異動は七日附を以つて左の如く發令された

花蓮港廳長 藤村 寬太
任府事務官(三等二級) 内務局地方課勤務を命す 州事務官(高雄州内務部長) 高原 逸人

任花蓮港廳長(三等四級) 府事務官(財務局稅務課長) 江藤 昌之
任府州事務官(二等四級) 補高雄州内務部長 地方理事官(臺北市尹) 古澤 勝之
依願免本官 府事務官(内務局地方課) 藤垣 敬治
任府地方理事官(五等五級)
補臺北市尹 地方理事官(臺北州地方課長) 宇野 末次郎
任府事務官(四等) 臺北州勤務を命す(地方課長) 地方理事官(臺北市助役) 野澤 尚治
拓務事務官(大臣官房文書課) 大田 周夫
任府地方理事官(四等五級) 臺北市助役を命ず
府事務官(財務局金融課長) 山岸 金三郎
財務局稅務課長を命す

藤村前廳長は廈門駐在官

若き地方長官高原氏

今度の異動は總督府から廈門に駐在官を置くことになり、これに花蓮港の藤村氏を充てることになつたので、台南市尹の古澤氏が退官の上臺拓に入社しこれ又主として廈門に駐在する由にて、此の二つの必要から起つたものと思はれる、藤村氏の廈門行は本人の希望と恐らく今川理事辺りの推挽に依るものと思はれるが、同氏はこれまで別に南支とか南洋とかの仕事に殊な經驗とてはないが、大體の職合は必ずしも不適ではないやうだから、謹嚴な氣質で努力すれば將來その方面への活動分野も開けて行くであらう、總督府としても氏に嘱望する所あつて特に現地駐在の重大任務に就けたのであらうから同氏たるもの大いにその責任に鑑みなければなるまい、花蓮港廳長の後任には東部開發の重大使命に鑑み、從來稍もすれば一歩軍に置かれる嫌ひがある地位を首界のドン詰りと視する風があつたのに對し、斷乎この陋風を一掃し、將來知事たり得る新進氣鋭の士より拔擢せん声を耳にした譯であるが、結局内務二、三課長中にその候補者無きにしも非ずであつたが現前の任官の關係より之を拔く譯に行かず、結局内務部長級の出色とさるる高原氏に落ち着いた模樣である、若き地方長官として同氏の自重と活躍が期待さるる、古澤氏の臺拓入りは台拓側の懇望から臺拓邊りの斡旋に依るもので退官の事情は不明だが二等級にまで昇進して退官する同氏としては全く功成つたものといふべきだ、退官者の特殊會社入り、特に相當なる困難の伴ふ同社の事業に對しては一段の努力を必要とすべく、世人も亦これを刮目するであらう、比較的若き古參を充てる慣はしになつてゐる台南に藤垣氏をそのまま出したのは異動の範圍を小範圍に喰止めんとした結果であらう、宇野氏の台北州地方課、は從來の關係からすれば榮轉たるに間違ひなく、五等官の宇野氏の跡に四等で本省を廻つて來た大田氏を持つて來たのは、台北市役が新任に昇格したのに伴ひ、第一助役の地位をグツと上げた心算であらう、江藤氏は府稅務課長として厄介を極めた稅制改革の事を爲し遂げたその努力と功績とは認められていい、高雄は實質上に於て内務部長中の隨一だとも言はれる位であり、同氏としては地方部長としては初めての轉出でもあるので大いに働き甲斐ある點であらう、山岸氏の稅務課長の就任は專ら人の關係と見られる

努力して來た

高原新花蓮港廳長談

【高雄電話】花蓮港廳長に榮轉の報を獲して高原内務部長を訪へば

内務知事の强烈は推進力により高雄への軍ト業務務に邁進し得た事は過去の官吏生活を顧みて最も愉快で忘れられない、十一年十一月廿日内務部長を拜命して以來最初の一年は六月からは戰時體制に入つたので益々多忙となつたが知事の激勵を受けて努力するうち後の一年で大體その方面の片がついたからこの八月から專務警者に移つた、この際者は特に時局關係事項に集中し揖三ヶ月に亙りやつと今日の隅山部を最後として了つたところだ、斯う云ふ際だから自分は今度こそ館此高雄の爲め働けると思つて居たので今去ると云ふ事は心殘りだ、花蓮港は六七年前中研時代專賣局時代に出張で行つた事が兩三回あるだけでその後の事は餘り知らぬ、赴任したら大いに勉强したい

東京 神田 有斐閣
賣捌店 臺北市榮町 杉田書店 臺中市錦町 瀨邊書店 臺南市本町 浩然堂

野村教授還暦祝賀 公法政治論集
東京帝大助教授 刑部莊編
新刊 菊判總布裝上製 總頁數八一九 定價六・〇〇 送料四七
憲法改正作用……淸宮四郎 家產國家理論の歷史性……中村哲 我が内閣制度の特質……堀眞琴 公法上の保留に關する若干の考察……園部敏 法律による行政の原理……田中二郎 自由裁量に關する疑問……柳瀨良幹 營業法制と法治主義……田上穰治 地方自治團の區域問題……磯崎辰五郎 行政訴訟事項に於ける概括主義と列記主義……俵靜夫 法治行政……宮澤俊義 地方行政形態論……宇賀田順三 社會事業法制の成立について……菊池勇夫 指導者主義と國民の利益の保護……杉村章三郎 中華帝國の本質……細川嘉六 N・R・A・違憲問題の史的考察……高木八尺 國際紛爭と中立の概念……大澤章 國際行政法の理念……横田喜三郎 【附錄】野村教授略歷・論文目錄 フランスの判例法における統治行爲……鈴木義男 ソヴエート聯邦の國法學的性格に就て……河村又介

法學博士 美濃部達吉著 公法判例評釋 昭和十二年度
昭和八年度以來毎年度を重ねて茲に本書の第五卷(昭和十二年度)が完成せられた。殺錄せられた判例は行政裁判所の八十五件、大審院民事部の二十三件、同刑事部の百二十七件であつて、整理たる簡素の下に、各判決の要旨・事實・並に其の評釋を加へてゐる。故に本書を繙けば、能く一年間の公法關係の判例全部に亙る基本的な學問的批判を知る事が出來る。實に本書は博士が公に公にせられし『判例公法評釋』の實質的續篇であつて、學生は勿論、司法官、辯護士、官公吏其他の實務家諸賢にとつて最も信頼に足る解説書である。昭和十一年度 二・四〇
新刊 菊判總布裝上製 總頁數三六五 定價二・八〇 送料二四

法學博士 牧野英一著 法律學の課題としての神
法律は神の與へたものとして理解された。然し法律を神から解放して專ら人性に依り理解すべきものとしたのは、近代文化の特徴である。然らば現代の法律學に於てこの神と人性とは如何に考へられ又考へらるべきであらうか? 本書は、博士が其の東京帝大の法理學・刑法講座に於て開講の辭として發表せられたものの中、最近のもの六篇を輯めたもので、法律學の課題としての『神』といふことを中心に、其の三十五年を超ゆる學問的精進の豐かな結實を惜みなく提示されるのである。絶えず眞理を架めて倦むことなく而して常に謙虚なる博士の、限りなく廣い視野と透徹した理論とを、人々は、本書に依つて良く感得すべく、理論の新しい構成に、解釋と立法との深い基礎づけに、盡きない根據を與へられたことを知るであらう。
新刊 菊判總布裝上製 總頁數三三〇 定價二・八〇 送料三四

慶應大學教授法學博士 峰岸治三著 イギリス證據法研究
『眞實の發見』と『專斷の防止』とを調和する爲め、長い間の經驗を經て、獨特の發達を遂げ來つたイギリス證據法の研究は、我が訴訟法の研究にとつても頗る有益且つ必要のものである。然るに元來證據法はイギリス法中でも最も難解の部門であり他の法律部門に比し一層困難な仕事であつて我國に於ては最近迄之に關する著書の公にされたるものがなかつた。本書は斯法中の最も代表的問題たる所謂『證據の認容性』の問題を取扱ひ、殊に民事及刑事裁判上の事實眞實の發見に關する諸原則に付き詳論せられた興味深い研究である。著者は多年斯法の研究に努め、深い思索を基礎として、其の優れたる分析力と獨創的な綜合力を縱横に驅使し、數多の文獻及判例を涉獵して本書を完成せられた。民法學界が殆んど獨逸法に風靡されてゐると聞はるる今日、本書の如き好著を得たことは、學界の久しき缺陷を補ふものとして各方面より高評を得ることと信ずる。
新刊 菊判總布裝上製 總頁數六五〇 定價六・〇〇 送料四七

京都帝大教授法學博士 石田文次郎著 民法大要(債權總論)
本書は斯學の權威として令名既に高き著者が、現行民法の全面に亘り、廣く綜合的理論に立脚し、清新なる解釋の下に、現行民法の要を盡し又物權の諸理論と諸問題とを論述されたものである。蓋し簡明平易の敍述の裡に、鮮く新法の要を盡し又物權の理論を明にせられ、困到なる用意を以て茲に壓縮を新たにすることは著者の最も得意とするところである。著者が今や全民法の解釋を新たに全七卷に分ちて順次公にせられ、各方面より絶大なる好評を博せるが、第一卷『民法總則』・第二卷『物權法』・第三卷『債權總論』を公にせらる。初學入門者は一讀容易に民法の大要及び精神を會得すべく、又學生・高文受驗者にとつては其の研究の整理仕上げを爲すに適してゐる。荷は本書は分冊刊行せるは各種專門學校其の他の民法教科用として廣く利用せらるる便宜を考慮したものである。第五卷『債權各論』・近刊
新刊 菊判總布裝上製 總頁數一六三 定價一・五〇 送料三四

經濟學士 江頭恒治著 高野山領莊園の研究
【日本經濟史研究所研究叢書第十一冊】近時我國に於て社會經濟史の研究は實に目覺しい進歩を遂げつつある。然し中世の社會經濟史は未だ深い霧に蔽はれ、殊に中世史解明の鍵ともいふべき莊園制度の研究は、從來專門の歷史家すら容易に之に近つき難いとされて來た。著者は此の研究に從事すること茲に十年。本書に於ては高野山領を中心に、政治・社會・經濟の各方面から縱横に之を解剖し分析し理解して其の莊園としての特殊性を探求すると共に、又之を通して當時に於ける莊園一般の構造と其の變化過程を有機的に把握せられる。即ち著者の求むるところは、單なる經濟史でも社會史でもなく、それらが有機的に結合せる全體としての歷史の運行への理解であつて、其の優れたる叡智と鋭敏なる視野は、茲に綜絡、暗黒なりし我が中世史の研究に光輝ひなき炬火を點ずることとなつた汎ねく大方の清覽を希むで已まない。
新刊 菊判總布裝上製 總頁數四八〇 定價四・五〇 送料四七

十四、五年期の甘蔗植付依然旺盛
八月迄に五萬五千餘甲

臺灣糖業聯合會臺北支部調査、新式製糖九社の十四、五年期蔗園八月中の植付實績は三万六千九十三甲にして七月迄の植付一万九千四百八十一甲を合せ五万五千五百七十四甲に達す、十三、四年期の植付面積十五万三千甲に對し十四、五年期は跡作關係上初めは幾分減少して十四万五千甲位に止まる模樣であつたが、米價を中心に甘蔗優遇作調整が行はれる關係上甘蔗の栽培熱は引續き旺盛であり會社も亦砂糖の外無水酒精、パルプ等の國策事業に努力邁進する方針で獎勵しつゝあるので、今のところ各社の植付豫定面積を合計すると十五万九千五百五十九甲となり十三、四年期に比し僅かの減に過ぎないわけである、いま植付豫定面積と八月末迄の植付濟面積を會社別に示せば

會社名	植付豫定(甲)	八月迄の植付濟(甲)
臺灣	三四、〇〇〇	一一、一三九
明治	二九、八二〇	一三、九四六
大日本	三三、〇〇〇	一三、九二四
鹽水港	二二、七五四	七、八二七
帝國	一五、四三一	二、七六七
昭和	八、六二八	四、〇四四
新興	二、四三三	八二六
新東	二、六七〇	一、九三三
源成	八二三	一九八
計	一五九、五五九	五五、五七四

尚十四、五年期は豪雨の爲め八月中の植付が遅れた關係上九月中の植付が案外多數に上る見込である

上海の近狀
邦人の進出は目覺まし
安座上日通支社長談

日本通運會社の臺灣支社長安座上眞氏は先般新設された同社上海支社の支社長をもかねることとなり去る八月十四日基隆出帆渡滬約五十日間中支各地に開店準備を施し九月十九上海、南京、杭州、蘇州、無錫、鎭江、蕪湖等をはじめ二十一ケ所の支店及出張所を一齊に開店してこの程歸臺したが事變狀況及び中支經濟狀況を左の如く語る

中支に行つて見ると、可成り利權屋など不眞面目なものも行つてゐるやうだが何よりの先決問題はとにかく日本人の頭數を増やすと云ふことであると思ふ、そしてそれ等の人々は支那人と協力してやつて行かねばならぬ、上海の日本人は事變前は二万七千人であつたのが今日は四万人を突破しており南京も二百人から三千人に増えた、そして今までは一人も日本人のゐなかつた處でも鐵道の沿線なら至るところ邦人の進出してゐるのを見ることが出來る、又内地上海間の航路も以前は神戸上海間であつたのが、長崎から折返すことになり、隔日航海にされたそれでも上海行き乘船券は一週間位前に豫約せねば手に入らぬと云ふ有樣で、十月一日から郵船の一万トン大洋丸が就航することになり、これは神戸、長崎、上海間を一ケ月四往復する

×　×

六月一日關税の接收が實施され、今迄特に日本商品が苛酷な取扱ひを受けてゐたのが是正せられ、今後大いに這入り易いことになつた、[illegible]、水道、瓦斯など主として外國經營だが、華中電氣通信公司が創設されて今後は日支合弁でかうした方面に手を擴げようとしてゐるわけだ、一般の紡績、製粉業等も漸次兩國合弁で復活しつゝある

×　×

昭和十二年七月の上海の手形交換高は九億九百万元であつたが、今年の二月は八千四百万元と十分の一以下に激減してゐる、だが英佛租界の商況は實に賑盛で諸外國の投資、預金が錯綜してゐるから將來維新政府としても甚だやりにくいところがあらう、法幣など幾分下落こそしたが、日本の九十一、二圓對百ドル位を維持し、容易に崩落しようとしないのは英、佛、米等の後押しがまだ可成り力をもつてゐるからだ

×　×

共同租界内の支那人經營の工場は事變前は三千八百一であつた、それが一時殆ど休止されたが、本年五月一日現在でそのうち千八百六十まで復活しており、八月中に工務局で工場を許可したもの數が紡織八、絹織十六、機械五、醫藥品二、製紙一、硝子二、其他合計四十七に上つてゐる

×　×

維新政府は現在移動貨物に對して輸出地では出産税、到着地では落地税を原價の百分の二から十二・五位迄採つてゐるが、これは政府の主要なる財源のやうだ

×　×

上海の石炭の需要は大たい年百五十万噸と云はれるが、その主なるものは開平炭で、これが半數を占め台灣炭も僅かながら這入つてゐる、今年の冬は工場の復活新設、人口の増加と船舶の不足で未曾有の石炭飢饉に見舞はれるだらうと云はれてゐる、現に最近の價格を見ても一噸二十五圓から三十三圓位になつてゐる、北支の聯合準備銀行券が中支で將來如何に取扱はれるか、又法幣がどうなるか、これは極めて重大な又六ケかしい問題で日支貿易の將來に影響するところ大である

×　×

昭和十二年の表にみる支那の貿易は輸入が中支六億二千八百万元、北支一億五百万元、南支一億六千六百万元で歩合にすると中支が六割七分、北支が一割五分、南支が一割七分である、輸出は中支が三億八千万元で五割四分、北支が一億九千八百万元で二割七分、南支が一億三千五百万元で一割九分となつてをり、何と云つても中支は支那の經濟の心臟部と云へる

全支貿易の十六億五千七百万元に對し上海の貿易額は九億二千七百万元で實に五十五％五六と云ふ數字を示してゐる、上海に次いでは天津、青島、廣東の順である

×　×

ちよつと古い統計であるが、上海に對する各國の投資額は英國が十億四千七百五十万元、米國が一億九千五百万元で日本は四億二千万圓である(事變直前はもつと増えてゐたと思ふ)日本の出資は主として製造業、貿易業、運輸業、金融業だつた、又日支貿易の對日輸出は本年二月迄に七十三％輸入は六十五％減少してゐる。

×　×

支那は素晴しい天惠の富と面積とをもつてゐる、何を好んで歐米依存の要があらう、自らが持つ資力に[illegible]分自立し得ると云ふことを早く支那の民衆に悟らせねばならぬ上海あたりの支那人の生活を見ると在留外人の生活とは全く月とスッポンの相違である、誰がかうさせたかと云ふに[illegible]に過ぎれて[illegible]つてゐるのだ。

×　×

最後に我が社も大なる犠牲を拂つて日本に沿ふその使命を遂行しつゝある、現在百係への社員を派し十五割の増棒を行つてゐる他、現地で多數の支那人を雇傭してをり更に近く約百名を内地から増派することになつてゐる、台灣の勢力[illegible]からは拔かない、中支奧地は今年は素晴しい豐作であるが、でなくても米、麥、小麥などの持越しもあるのも最近一般商品として可成り活潑な出廻りを開始して來た、我社の仕事も今後益々多事となるわけだ。

茶の販路に異變
滿洲向は驚異的に躍進
圓ブロック外へは激減

台灣茶商公會調査にかかる九月中台灣茶輸移出申告數は總計に於て輸出百九十二万七千斤移出二十八万三千斤にして前年同月に比し輸出一千二万三千斤減移出六万三千斤増移出計六十四万八千斤減を示した、又一月以降累計は輸出一千百四十四万九千斤、輸移出計一千三百六十八万千斤にして前年同月に比し輸出七十六万七千斤増輸移出計五十万三千斤減となつた、斯く総體的に不振を示したるは歐洲政情不安と支那事變に對する支那の逆宣傳による各國の日貨不買傾向に基くもので[illegible]あるが特に紅茶は世界紅茶輸出制限協定の緩和による捌物茶への買氣減退と台灣側産地が前年の好況を夢見て常に高値を唱へたためである、即ち最大得意先であつた米國へは累計に於て今年は僅か六十八万七千斤しか出ず昨年に比し實に百四十四万二千斤を減退しカナダも昨年は十三万三千斤あつたものが今年は一万斤に過ぎず、英本國向は稍増加せるも英領各植民地は何れも大激減を示して居り之に反し滿洲が増加を示してゐるのは面白き現象である、又滿洲向けは本年は激減で累計にて二百四十八万斤を示し前年累計に比し百八十三万三千斤を激増したのは素晴らしい躍進である、この滿洲国向けを除いた円ブロック外輸出は依然累計に於て前年同期に比し實に三百五十万斤を激減してゐる、包種茶は依然激増を辿つてゐるが滿洲向け九月中三十七万三千斤を除けば円ブロック外の輸出は九月中九万九千斤に過ぎず昨年に比し滿洲向けが累計に於て二百二十五万八千斤を激増せるに反し円ブロック輸出は百二十一万二千斤を激減してゐる、前兩者の大異變に比し烏龍は大體順調であるがこれは本島特産であり嗜好用として需要が大體一定してゐるためである(單位千斤)

◇包種茶

	九月中	比前年同月増▲減	一月以降累計	比前年累計増▲減
輸出	[illegible]	[illegible]	[illegible]	[illegible]
移出	[illegible]	[illegible]	[illegible]	[illegible]
計	[illegible]	[illegible]	[illegible]	[illegible]

◇烏龍茶、◇紅茶、◇緑茶、◇紅茶粉其他輸出品、◇總計 (數字不鮮明)

茶は[illegible]一期[illegible]

紅茶 は最近內地需要の引合ひも相當[illegible]あるがこれは極上茶に限られて居る樣な關係上取引は砂なくなんと云つても大口取引は外國注文に俟つべきであるが之が現下世界的經濟界の種々なる影響で入注砂なく又有つても双方の採算折合はぬ模樣で商状閑散である

包種茶 は今が秋茶の季節でもあり殊に滿洲向けとして相當需要を期待されて居る丈に産地側では秋茶所謂減産を見越して手堅く引締つて居る關係から荒茶の取引捗々しからず市況沈滯状である

相場 は四圍の環境鈍重にして變化なく一面季節に伴ふ品質低下の關係から各茶各等級共二、三圓方下廻つて居る、本日の相場は左の通りである

◇相製烏龍茶

	大稻埕	三角湧	海山	時茶
極上茶	六六	六六	一	一
上茶	五〇	五〇	四八	四四
中茶	四〇	四〇	三八	三三
下茶	三〇	三〇	三〇	二八

◇相製紅茶

極上茶	六〇	六〇	一	一
上茶	四四	四〇	四〇	四〇
中茶	三五	三五	三五	三五
下茶	二八	二八	二八	二八

◇相製包種茶

上茶	四〇	四〇	一	一
中茶	三五	三五	三二	三二
下茶	二八	二八	二八	二八

銅使用制限規則
その運用と當局の方針

銅の使用制限は昨年十一月以來三段の過程を經て强化され最近の改正令は九月十二日府令第百十六號を以て公布實施されたのであるが今回府商工課に於ては右規則の運用に當り中央の方針に順應して左の如く取扱方針の決定を見た

一、本令に於ける銅又は銅合金の箔紙及線 のは左のものに限られる

(1)箔―銅又は銅合金を薄く壓延したものであつて厚さ百分の五粍以下のもの(煙草包裝用に使用のアルミ箔の厚さは千分の九・二粍)

(2)紙―銅又は銅合金粉を合金して薄く壓延したもので厚さ百分の五粍以下のもの

箔消又は紙を普通の所謂紙にて裏附したるものは箔又は紙として取扱はる

(3)線―織物に使用する金線の如きもの(金モールは線にして線に非ず)

二、第二條関係 御影影像安置に對する銅使用は許可を受けて使用せられ得る

三、第四條關係

(1)學校に於ける美術展覽會出品等製作用教材は第四條第二號の學術研究の中に含まれる

(2)本條第二號中の美術展覽會國の主催するもの(例之文部省美術展覽會、商工省主催輸出展覽會及工藝展覽會)のみの謂であつて其の他の展覽會用の場合は許可申請をしなければならぬ

(3)人形は其像が全部銅又は銅合金を以て製造せられて居るものは價格の如何に拘はらず置物又は銅像として取扱ひ其一部に銅又は銅合金を使用して居るものは一個又は一組の價格十円以上のものは之を置物として取扱ひ十円未滿のものは玩具として取扱はれる即人形は總て本令の適用を受ける事となる

(4)賞牌には所謂メダル一切を含むものとす

(5)ラヂエーターは自動車飛行機類の發動機の冷却用のものを除き暖房用のものに限る

合同鳳梨總會
廿八日東京に開催

【高雄電話】台灣合同鳳梨の本期定時總會は二十八日東京出張所に於て開催されることと決定した、附議する諸案件は役員會を協議するため二十日同出張所に於て役員會を開催する筈である、本期は夏季製品罐詰は最初の豫想を遙に突破して百三十万函に近い成績を擧げ、對外輸出は餘り芳しくなかつたが、東部品としてよく使用せられ、內地市場の相場も相當いい値を保持してゐるため前期に劣らぬ營業成績を擧げた模樣であるが、ブリキその他諸材料高に備へ株主配當は前期同樣年五分据置となるものと見られてゐる

耕地白糖
逆移入

本年は內地も島內も耕地白糖の消費旺盛にして殊に滿洲國及び北支へ耕地白糖を多數輸出したので島內消費に不足を告げ白双糖は先頃來內地より弗々逆移入されれ白車糖の補給としては粉糖四百の移入を促進する傾向あつたが最近更に白車糖九百俵の逆移入があつた出來値は臺北着の二十四円四五十錢である

秋茶は峠を越す
二、三圓方低落

茶況は時期的にも秋茶中心期の峠を越え出廻り漸減の姿であるが烏龍[illegible]

移入古麻袋と叺に船腹優先權付與

臨時輸出入許可規則の本島施行によつて輸入資麻が制限されるに至つたので島產米叺のみを以てしては本年一期及明年一期移出米用麻袋所要數量千二百万袋の見込に對し約九百万枚の不足を見越されるに至つたので之が對策として麻袋共販を內地より一部古麻袋及び叺を移入し不足を補ふこととなつたことは既報の通りである、然し之がため毎月平均約七十五万枚の古麻袋及叺を移入せねばならず而も移出米の円滑なる搬出しを期するためには之等を內地よりの移入に際して優先的に船腹を獲得せねばならぬので府糧局一課では七日運輸課と折衝の結果内地側に船腹を與へるとの諒解成立した、一方麻袋共販に於ても商船會社側と折衝を進めた

バナナ月例會
きのふ終る

臺灣青果同業組合協會月例會は七日午前十時より臺北市協和會館に於て開催、十二月中のバナナ輸送關係につき協議の結果一、十一月中の檢査配給は[illegible]

產業視察記
中南部地方
(七) 森岡生

工業鹽增産と臺灣の立場……
勞力不足に惱む
新鹽田の開發方針

寫眞は安平附近の鹽田

理化學研究所の所長として、又理研コンツェルンの元締として、珍らしくも學術と企業の兩面に偉大なる存在を示してゐる大河内正敏博士が數年前台灣に

◇…産業視察で 來たことがある、當時筆者は屢台前の博士をインタービューして與ふべき台灣の工業は何かと聞いてみたら言下に「これは鹽を資源とする化學工業が面白い……」と明言した、そして南方のことにも及んだが、日本版圖內では最も條件に惠まれてゐることを熱心に說かれたこと を記憶えてゐる、まことに圖ならざれ先と思ふと共に探つても採り切れぬ

◇…無盡の資源 である台灣に眞似した學者であり世界的なる事業家たる人が斷言した意見だつたから特に印象に殘つてゐるが、今度台灣が大々的な工業鹽の供給地として大製鹽事業の計畫が具現するに至つたので筆者は特に除新當時の記憶を想起するわけである

×　×

我國の鹽の需要といふものは實に莫大である、殊に最近

◇…化學工業の 發展で工業用鹽の需要が激増し、十年足らずで需要量は二十万噸から二百万噸に、更に近からず三百万噸に達する情勢である、而して日本の現状では遠く外國鹽の供給に依存し、比島附近以外の鹽田を占む商品の台灣鹽は其の分割として

◇…南日本製鹽 を誕生せしめ、同ケ年に四十五日年 の鹽田を開發年產四十五万噸を計畫して居る、南日本製鹽では先づ初年度計畫として六百甲を開發すべく既に豫算計上を終り近く築入れをやる豫定だが、四千五百甲を造成することになれば年產百万噸、百万人を要し、勞働者の

◇…調達が大變 となるので、會社では機械等も取り入れて化する方針である、既に內地から着手してゐるやうに南方電氣式のトラクターを應用し、又鹽田の整地と勞力を節約する方針である、殊に勞務者を成可く避けて出來得る限り機械力を利用して、效率に工場をはじめ一定規格を合せて造成を進めて行く方針であるが、勞働者を求めず殆んど出來る限りは機械力に依りて居ると言ふことを努めてそれも以上かかつてもよいと云ふ一大變つた方法を採用しようとしてゐる、

◇…大日本鹽業 から南日本鹽業の取締役として入る西代二氏らの意見によれば、台灣の勞力が島內に充分あり、勞務者が目下働いたといふ氣持があつたもので あらう、この勞力及び製鹽について一應考へることにしたい(つゞく)

內外商況欄(七日)

新手掛り難で戰意なく膠着す
(米期)

【堂島米況前場】【大阪七日發本社特電】新手掛り難で戰意なく膠着し期近は小甘く先限は三十五円十四錢と小高く寄付いて十五錢の四本同事と保合で引けた結局十四錢と寄值に頭合せで引けた

【堂島米況後場】【大阪七日發同盟】後場は近限の閑散で先限は三十五円十五錢と一錢仲ぴしが中限安に結局十五錢と後場に引けた

堂島雜觀
【大阪七日發本社特電】今日はバイカイで文字通りの閑店休業、記者も堂島に二十年間の足跡を迎へるが斯んな閑散は知らぬ▲先限十節の中七本もバイカイを振られるなんて現も知らん閑散は珍らしい▲相場は閑散で倹なしと云ふが相場は上々放れるかどうか、延びになつてある景氣へ如何であるか仍て其の日を待つてある▲先限時代に買仕込んだ崎筋(征露丸)は省限を對象にかかつたのに先へ處りの口を呈して居る何故高いかと聞いて見ると採算が合つたのだと云ふ▲まあ何でもよい少し動いて呉れねば堪らない▲米の氣配が低く▲正米は案外でそれ等一般の整理米が三十円目に八十錢とされて居る▲それに米界も一二期米が十二円七十錢で當だと云ふから北部物と大して値は變らぬさうだ▲今年の二期米は一期作時代より天候がよいので確かに豐作だそこに狙ひ所がある

米界餘聞

大阪期米後場

	寄	中	引
一	三三、五二	三三、五二	三三、五二
二	[illegible]	[illegible]	[illegible]
三	[illegible]	[illegible]	[illegible]
四	[illegible]	[illegible]	[illegible]
五	[illegible]	[illegible]	[illegible]
六	[illegible]	[illegible]	[illegible]

東京期米後場
神戸期米後場

正米市に小反撥
小口利喰

【臺北商況】(數字不鮮明)

臺灣正米市場後場

▲一期在來米 [illegible]

高雄在庫米

臺米現物相場

米穀代行會社
今期は減配

台灣米穀代行會社では六日午後三時より會社事務所に於て重役會を開催し今期配當年七分(三分減配)を可決し、來る二十五日後二時より正米市場に於て總會を開催附議することとなつた、今期の減配は米當實施見越による正米市場取引の減退のため手数料收入減を來したのが主因で之に加へて今年六月の創立十周年記念事業として寄附金支出等のため出費增加を來したためである、即ち手數料收入は三万二千円にして前期の五万八千円に比し二万五千円減、純益金は二万一千円にして前期より二万七千円減となり前年度同期に比すれば四千円方減收を示してゐる

各社の移出糖
大團圓に近い

臺灣糖業聯合會臺北支部調査、新式製糖九社の八月中移出糖は高雄港耕地白糖無、基隆港二万二千九百八十四擔にして此內一千三百擔は鳳山移出高にして十二年度以降の累計移出糖は百七万三千六百二十三擔、高雄港三千四百二十八擔となり、前年十一月以降の累計移出糖は高雄港二千百九十二万二千八百十四擔、基隆港一千四百十六万六千八百十四擔に達し之を前年同期に比すれば

	高雄港	基隆港
直消糖	[illegible]	[illegible]
原料糖	[illegible]	[illegible]
白糖	[illegible]	[illegible]
計	[illegible]	[illegible]

即ち兩港合せて直消糖七百二十万五千二百二十九擔、原料糖三百九十一万二千六百二十四擔、白糖二百八十七万五千二百六十四擔となる、此外に滿洲國と支那への輸出及び島內消費あり內地移出は殆んど大團圓に近いとみられてある

臺東廳下の蓖麻蠶飼育
民間にも卵種を配給

【台東電話】台東廳では既報の如く蓖麻蠶の飼育を試驗中であつたが成績好調に終始し此の間有益なる資料を得たので更に蓖麻栽培と蠶の併行的經營の他各種の試驗を進行すると共に一方蓖麻栽培の經濟化と製糸の副業化を圖りその飼育を普及せしめた上其の成果に依み試驗種を各地の熱意家にも配布並に指導して一般の普及に資出する計畫である、尙蠶種の試驗に付ける處は一般の民衆にも卵種を配り普及させる方針である

商品界の强調に新東始め稍硬化
(株式)

兜町前場況
【東京七日發同盟】連日閑散保合の裡に下旬から狂つた株の高騰を始め商品界の强調を好感して稍硬化の模樣を見せた、殊に新東は三新東では逆に景気の悪い反動がきてゐた新東以下何れも一般商品を受けて新東は何れも商が落としてゐる東京の株價は依然不活潑である

東京短期後場
東京長期後場
大阪短期後場
大阪長期後場

財界株界
【東京七日發本社特電】取組も少く出來高も少ない商品市況の低迷を受けて株式も低迷の況となるものである▲市場の事情は空の氣色で東京の外國の値は僅かも[illegible]

煎れ一巡買疲氣味
(砂糖)

【一清算一】【大阪七日發本社特電】煎れ一巡と東京の軟勢に買疲れ氣味もあつて各月二四錢安に寄りあと買氣薄にボンヤリ

【一現物一】【大阪七日發本社特電】分蜜は清算安につれ五錢方引

大阪砂糖清算後場
大阪砂糖現物
神戸豆粕後場
神戸穀肥相場
下關麥粉相場
大連特產後場

大阪重要商品
【七日本社特電】

品名	相場
神戸ゴム現物	一二五〇厘
スフ入木綿文印現物	不明
人絹織帝人C	[illegible]
綿紡糸二〇綿	[illegible]
電氣銅現(水陸會)	[illegible]
銑鐵第二浦	[illegible]
平板	[illegible]
洋板亞鉛引	[illegible]
揮發油	[illegible]
木材米松大角	[illegible]
晒蠟灰(內國)	[illegible]
毛糸ZC	[illegible]
北海小豆新	[illegible]

東の高いのもこんな市中の低迷が目立つて來たからだ▲鐘紡株の一角は昨日に續いて鐘紡とか帝人レーヨン等が氣を持つて居る何でも噂によると久しくその盤を固めなかつた大阪の五人組が手を揃へて買ひ始めたと云ふ話である▲遂つて選り拔いて終つた所謂ボロ株だが併しこんなボロ株の中にも見逃せないものがある今迄の相場はどうも低くひる事も出來ない、樣は夕張炭礦の大陸でも北海炭礦の低迷も夕張炭礦は妙々後場の如何に將來の一事が重要だが大きい株價に入つて短期の株は逆に高かつた樣に之が大陸業者の公電に依る所があり、是は市場機構改正の變化に依り證券取引所の問題を新設した、殊に電報に依る場合の事情を研究中であつたが、一部市場の利益を提案し重視するのも無理はないのである

公告

一、住所氏名不詳男推定年齡卅歲
一、丈一米六六程度ニシテ頭髮長ク分ケ髮ノ跡アリ類骨高キ相貌
一、衣服ハ黑色木綿ノ袷襦衣及袴ヲ着用シ中古國防色作業ズボン及同米五四ノ白木綿絲(開襟窓用)ヲ所持シ居レリ
右ハ昭和十三年十月四日午後八時四十分頃桃園街中路新築線路下縦貫鐵道線路交叉點ヨリ南方四十米線路上ニ於テ鐵道轢死ヲ遂ゲ當街西門外共同墓地ニ假埋葬シアリ心當ノ者ハ當街役場ニ申出ラルヘシ
昭和十三年十月五日
桃園街役場

廣告

宇根清一

右者弊店ニ勤務中ノ處此度本人ノ希望ニヨリ退店致サセ候ニ付自今當店ニハ一切關係無之候間此段廣告候也
昭和十三年十月八日
臺北市榮町二丁目
文明堂書店 長谷川祐寬

商業登記公告
●台灣合同紡織東洋布(資本)昭和拾参年捌月拾日有限責任合資有限會社臺北州新竹郡(以下略)[illegible]
昭和拾参年拾月五日登記
新竹地方法院

謹告

謹啓益々御清榮之段奉大賀候陳者弊所米穀業に關し今般米穀商組合設立に依り米穀業を引繼ぎ御愛顧に依り業務の發展致し候處今般九月一日より新に億記物產株式會社を設立し弊所の業務一切に關する權利義務を引繼がせ候間何卒右に倍し御愛顧賜り度此段御挨拶申上候
昭和十三年九月一日
高雄市旭町三丁目八番地
億記製米所
鐘國
同 鐘加
同 [illegible]
敬具

謹啓愈々御清榮之段奉大賀候陳者弊社今般億記製米所の業務一切に關する權利義務を引繼ぎ九月一日より開業仕候に就ては何卒右に倍し御引立賜り度此段御挨拶申上候
昭和十三年九月一日
高雄市旭町三丁目八番地
億記物產株式會社
社長 鐘國
專務取締役 鐘加
常務取締役 鐘廟
高雄州鳳山郡鳳山街(以下略)
億記物產株式會社鳳山支店
支店長 鐘宗
同 鐘如
各位
敬具

大阪商船 出帆(臺灣)
◎基隆出帆(印船客お斷り)
神戸行 [illegible]
上海行 [illegible]
沖繩行 [illegible]
[illegible]

近海郵船 出帆(基隆)
神戸 [illegible]丸 十月[illegible]日
上海 [illegible]
[illegible]

辰馬汽船 出帆
阪神・京濱・名古屋行
大桐丸 十月十五日
新榮丸 十月廿日

防腐劑不舍
清酒 月桂冠
納入代理 西村商會 臺北市榮町 電話一一〇八番

齒痛頭痛にはガオガンに限る

口腔外科 杉山齒科醫院 京町二丁目二四番地 電話二七七二番

最高級母乳代用品
KINSEN BRAND CONDENSED MILK
全島で一番よく売れる 金線煉乳

壯丁團に竹腰の國防服

尊敬と感謝の念を特に傷痍軍人に表せ
精神的に更生させるは國民の義務
傷兵保護院理事官 荻野憲祐氏談

十月五日から十一日迄一週間銃後後援強化週間を實施する事になり、傷痍軍人及出征軍人に對する感謝の念を喚起し、國民全體に日常生活を通して永久的に、これ等の人達に感謝の念を起す樣、又遺族、出征軍人の家族には徹底的に援護しようといふ運動を起す事になりました。その中でも、傷痍軍人に對しては、特に感謝の念を徹底させねばなりませんが、これに就て、傷兵保護院理事官荻野憲祐氏に伺つてみました。

「銃後後援強化週間には、非常變局に直ると共に益々その重要性を加へてきますし、これが直接間接に第一線將兵の士氣に關係があるので、この際國民各位はその趣旨を十分に理解してほしいと思ひます。

それで、先づ傷痍軍人に對してですが、この方々は、非常にお氣の毒なわけで、これから長い間不自由な生活をしなければならないのですから、何といつて慰安すればよいか誠にその言葉もない程です。それで、傷兵保護院としては物質的方面においては、恩給制度改正、職業指導その他の方法によつて生活には困らない樣な方法をとつてゐますから、この方面の心配は先づないとして、ここで重きをおきたいのは、精神的に援助し更生して頂きたいものと思ひます。それで、先づ早速、配偶者をお世話する事に盡力したいと思つて、これには各種の婦人團體にお願ひしてそれ〲報國したい心組みで居りますから、若い女性もこの點を良く諒解して進んで傷痍軍人に嫁いで頂きたいものです。

しかし、ここで考へて欲しいのは、一生の幸福、不幸の分れる問題ですから、一時的の同情心や興奮から輕々に行動をとらぬ事、熟慮して斷行してほしいといふ事です。傷痍軍人はこれからの永い一生の生活を考へて、暗い氣持になるのは當然の事です、まして自分の樣な不具者には、お嫁さんも來てくれない、といふ氣持になれば、人生に希望や光明を失ふ事となるのです。たとへ、足がなくとも、手がなくとも、努力と修養によつて職業的にも立派に更生が出來るのですからこの點は主として、本人の心掛けもありますが、よい配偶者の有無が非常な關係があるのです。

次に、一般國民が、傷痍軍人には、特に尊敬と感謝の念を永久的にもつて頂きたいと思ふことです。自分達の代りに戰場に出て、不具になつたのですから、この點をよく諒解してほしいのです。殊に、この際小國民には、家庭の母親を通じて感謝、尊敬の念を植つける事は、非常に大切な事です。

いやしくも、傷痍軍人に對して不具者といふ嘲笑的な態度をとる樣なことがあつては相濟まぬことと思ひます。電車の中では、席を讓つてやるのも當然の事で、かうした些細な事でも、非常に心を明るくするものであることを知つて頂きたいと思ふのです。

秋になると、これら傷痍軍人がドシ〲退院して一般の社會生活に入るのですから、この點特に父兄は注意して女學生や小學生によく云ひきかせて、前申した尊敬と感謝の念を植つけておきたいと思ひます。

尚、傷痍軍人を優遇する方法として、色々具體的にきまつてゐますが、戰歿の場合は子供の教育は中等學校まで卒業出來る樣に國家で面倒をみる事になつてゐますし特に優秀な子弟は大學教育をも受けられる樣になつてゐますから、この點はまづ心配ないでせう。これは、戰死者の家庭や遺族等にも同じく適用するものです。

その他戰歿勇士への感謝の念を懐き、墓參をするとか、出征家族に勤勞奉仕をするとか、精神的に相談相手になつてやるとか、その外に婦人は、病院に白衣の勇士を慰問してほしい、裁縫とか看護等婦人で出來る仕事はどし〲やつて頂きたいものです（寫眞は新しく制定された軍人傷痍記章）」

海國日本は
獸肉は食はなくとも 魚肉で榮養は充分
米食には寧ろこの方がよい
筒井政行

秋が次第に深まると共にあぶらののつた魚類が沢山に出て參ります。海の幸、山の幸の豐富な秋に、これ等を大いに食べて冬に備へる丈夫な體をつくりたいものです。それと同時に、戰時下の今日、軍需に向ける獸肉に代る蛋白源として魚貝肉に對する認識を深める必要があります。

明治、大正を通じての歐化主義の思想は日本人の食生活にも多分に浸潤して、西洋料理の主體をなすとも云へる獸鳥肉の味に馴らされて、魚料理と云へば肉料理の下位にあるやうに思ふ人が多いのであります。御馳走を食べるとか、營養食品といふと、肉料理が第一にされてる有樣ですが、海を隔てた歐米の大陸地方では魚は獸肉よりも高級な料理材料として賞用せられてゐるのです。

我國は地勢上周りに多種の魚貝類に惠まれてゐるためにどうも魚貝の有り難味がピンと來ない人が多いのでありませう。しかしその蛋白質がチロシン、トリプトファン、リシン、ヒスチヂン、アルギニン等を多量に含む極めて優良なものであること、獸肉に比較して多量の石灰分を含有し、且つ沃度をも含有してゐることは、專門學者により既に證明されてゐるところであります。

それに、その肉纖維は牛豚等の獸肉に比べて軟かですから咀嚼し易く、消化もよく、且つもち味は獸肉の如くに濃厚でなく淡白ですから、米食國民の我々日本人の嗜食物には申分がないのであります。殊に主食なる米に缺けてゐるアルギニン、ヒスチヂン、リジンを補ふために主食なる米に魚肉を副ふることは營養上から見ても合理的であります。また價格の廉い點も營養上から檢討するならば、同價格を以て牛豚鳥類の肉に數倍乃至十數倍する蛋白質が求め得らるることとなるのであります。更に經濟的にも魚貝類のみにより充分に國民の營養上必要な蛋白質を得る確信をもつ我々日本人は幸福であると共に戰時下の現在心強い限りであります。

殊に秋には、廉價で營養價の百パーセントな魚が多いが、卽ちに秋さば、鰯、秋太刀魚など大いに食べ、軍需食品たる獸肉は努めて用ひない樣にしたいものです。

戰線で水代りになる
蜜柑罐詰の製造
瓢囊剝皮の要領（上）

戰線の水代り食料として歡迎されてゐる蜜柑罐詰の製造はこれから來年三月一杯にかけて、盛季である。蜜柑類には品種が數多あるが、砂糖漬罐詰には溫州蜜柑が最もよく、その種類にも次の如きものがある

△在來種 鍋役溫州とも云ひ、筑後に多く栽培され、果實大きく平たく風味は頗る劣等である

△尾張溫州 改良溫州とも云はれ今日最も普通に栽培されてゐるもので品質良好、果肉は濃色且つ核がない

△池田溫州 一名早生溫州ともいはれ、大阪府下の原産、溫州蜜柑中形狀に最も球形を呈し風味佳良、種子は殆どなく可なり長期の貯藏に耐へ得る

△早生溫州 瀨戸內海諸島に廣く栽培され味は酸味少く而も無核出荷期は早いが貯藏困難である

△土佐溫州 愛媛縣原産で風味よく核種なし

△伊木力溫州 長崎縣で多産され風味よく核種僅少である

次に罐詰の製造方法であるが、先づ蜜柑の外皮を除く方法であるが、第一に果形の大小を正別し、よく水で洗滌し、次に沸騰せる湯中に菓のまゝ入れ約一、二分間浸し溫して引上げる。斯くして軟化した外皮を手で強く果梗部から剝くのである。次に瓢囊を一個一個に離し、なほ殘れる白色の纖維を丁寧に除去して一時水中に置いて乾燥を防ぐ、次に瓢肉から瓢囊を除去する作業に移る

剝皮法としては、普通酸剝皮法とアルカリ剝皮の二種が行はれてゐる。酸剝皮法は、先づ袋のまま攝氏八〇度以上に加熱せる硫酸の一五％溶液中に、原料蜜柑を五〇秒位浸漬する、次に流水中にて酸を除去した後、アルカリ溶液中に原料を浸漬させる、斯樣にして瓢囊の袋及び白筋を溶解し去り、最後の仕上げとして清水中にてよく洗滌するのである、この外にアルカリに依る剝皮法もあるが、この法が最上の處理法とされてゐる。然しこの浸漬時間は、原料の品種又はその熟度により多少長短の差異あることは云ふまでもない

アルカリ剝皮法は先づ水中に浸した瓢囊を笊に入れ、これを一斗つき苛性曹達九匁分を投じ約二％の液を造る、この苛性曹達溶液中に處理すべき蜜柑を笊に入れたまま浸し、なほ火力を高めて苛性曹達溶液を沸騰せしめ、その中に約三〇—四〇秒入れると大體瓢の外皮は完全に溶解する、瓢囊の膜の凹んだ合せ目の白色部分が透明に變色し始めた時を見計ひ、笊のまま引揚げて直に冷水中或は流水中に十分洗滌し苛性曹達液を洗ひ去る、而して更に枸櫞酸又は酒石酸一・〇—一・五の溶液中に暫時浸しアルカリを中和すると同時に果肉に酸味をつけるのである

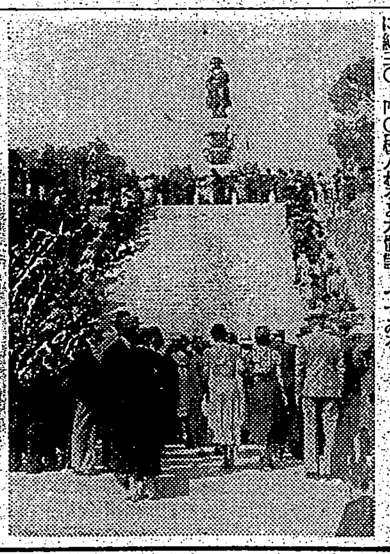

ナポレオン皇帝の銅像建設さる—彼の郷里にて—パリー

科學とぴつくす

アメリカ大陸に始めて家猫を輸入したのはスペイン人である

× × ×

オーストラリアでは一九二八年以來、醫師が地方の患者を往診するために盛んに飛行機が用ひられてゐる

× × ×

世界で一番長い植物は藤で、それは時には一〇〇〇尺以上にも達する

小話

飛行機と卵

雞卵には航空熱がないらしい、何故といつて飛行機が低空飛行をする時には一齊にストライキをする

ランカーシアの養雞業者たちは飛行機が非常に低く飛ぶために雞卵は萎縮して卵を產まなくなり、卵の進出がガタ落ちしたといふので當局に苦情を申し出てゐる

十三萬五千哩の旅

ルーズベルト大統領は就任以來十三万五千哩を旅行した、これは地球の周圍の五倍以上である、イギリスの最も偉大な旅行家はジョンウエズリーであつた、彼は一生說教をして巡るのに二十五万哩を旅したのである

學問的な釀造所

世界における唯一の學問的な釀造所はデンマークのカールスベルグに在る、釀造家たちはデンマーク王室科學アカデミーから選ばれた委員から成つてゐる、その上に儲けたものは科學と藝術の進步のために割當てることになつてゐる

變 則

ロンドンの[illegible]シーズンは最近終つたが、[illegible]は百二十五万倍に上つた、をかしなことにはアメリカの買手が繪を國へ持つて歸るのは無料だが、額縁には稅金を拂はねばならないことになつてゐる

大肚 八卦 兩山脈開發策
調査會の答申案（要綱）【上】

台中州山地開發調査會は全島各方面の權威者を網羅して二十六、二十七兩日間台中に於て開催されたが大肚山、八卦山一帶の基本的開發方策の答申內容は大體次の通りである

△八卦山

本地域の開發は其の自然的各般の事情並に本島產業上の大計に鑑みるに農業殊に果樹栽培並に畜產業等の統制ある進步發展を圖るを以て最も緊要適切なりと認む、而して其の具體的開發方法は左に揭ぐるを適當とすべし何地力の根本的改良增進を期待せむが爲に大規模の開發施設の實現を期す可し

一、農業的開發

本地域中には既墾地九、五五六甲存するのみならず未墾地（面積八、六〇六甲）並に保安林（面積[illegible]二三二甲）中開墾可能地相當面積に及ぶ是等の地域に於ては各種農產物特にパイン、甘蔗、甘藷、柑橘等の適作物並に將來有用なる農作物の增殖を企圖するを適當とすべし而して之が爲採る可き方法次の如し

（一）開發手段

1 土砂の流失防止

現在山林（八、三四六甲）原野（一六〇甲）既墾地（二三二甲）等に於ても之等の內開墾可能なる地域に於ては勿論のこと既墾地九、五五六甲中に於ても土砂の流失防止に關する施設を要するところ三、七〇〇甲に及ぶ是等の地域には（一）石垣階段畑の造成或は（二）雙台敷テブロシヤピローサ等の植栽に依り土砂の流失防止を圖ること

2 階段畑の造成

階段畑は土砂流失[illegible]るのみならず深耕並に天然水の完全なる土壤浸潤を容易ならしむるを以て極力之が造成を圖り之に伴ふ排水施設を行ふこと

3 深耕

既墾畑並に開墾可能地は全面的に深耕を圖ること但し地形傾斜の關係上機械器に依る深耕容易なる面積比較的少なきを以て其の大部分は畜力又は人力を用ひ極力深耕を爲すこと肝要なるべし

4 肥料の增施

本地域の土壤は全般に有機質に乏しく地力極めて瘠薄なるを以て肥料特に有機質肥料（堆肥、綠肥）の增施に依り地力の基本的增進を圖ること

5 開墾

本地域中には[illegible]三、〇〇〇甲あり是等は速に開墾し農產資源の增殖を圖ること

6 園藝的有用作物の試作

現在本地域に栽培し居らざるものにして有望なりと認めらるる園藝的作物に就ては速かに可及的廣く試作を爲すこと

7 園藝指導所の設置

本地域に於ける果樹の合理的栽培指導をなす爲め園藝指導所を設置すること

8 パイン種苗圃兼栽培指導園の設置

優良種苗の生產配布並に合理的栽培の指導を爲すべきパイン種苗圃兼栽培指導園を設置すること

9 パイン工場及檢查場の增設

本地域に於けるパインの栽培は[illegible]することの[illegible]するに[illegible]することの

10 金融の便を容易ならしむること

本地域の主作物たるパインの栽培には開墾費のみにても甲當り四百円を要し種苗、植付、施肥等に要する資金を合するときは七、八百円にも及ぶべし而してパインは一般に植栽二年目にあらざれば收入なき爲右資金融通の便を容易ならしむること緊要なり

11 道路の開設

本地域は南投郡の一部を除き大體東西に無數の溪谷を放出し甚だ曲折く地形極めて複雜なるため交通甚だ不便なり從つてパイン其の他の生產物の搬出並に肥料其他諸資品の搬入に困難なる地方多く山地の開發經營に於ては少なからざる不利と困難を來しつつあり仍て道路の開設、擴張は本地域開發上極めて重要なる事項たるべし

（二）開發手段の實施方法

前項開發手段の實施に際しては種種方法を講ぜらるべきも左記に依り實施するを適當とすべし

1 [illegible]要する土地の關係地主、耕作者を以て組合を組織せしめ該組合の連署に依り補助有償組織の施設經營に依つて各種開發手段を實施せしむべし

2 前項開發手段中5を實施せんとする地域中には保安林、除墾地、一般官有及州有林野並に台中州農會造林地等あり是等は其の本來の目的を喪失せしめざるやう充分留意し概ね左に依り利用するを適當とすべし

3 保安林二、八五一甲中地形、土質、傾斜、其の他の事情よりして約一〇〇〇甲は階段畑の造成竝台敷の植栽或は砂防林造營により充分土砂の流失防止を爲し所有の許す限り之を農業的に開發利用するやう努むべし而して是等の地域中官有地は地元希望者或は適當なる者に貸下の上夫々其の經營を爲さしむべし

4 一般官有及州有林野並に除墾地、本地域內に於ける一般官有及州有林野には殆ど立木なく荒廢甚しきもパインの適地多し[illegible]

[illegible]會造林地二六九甲中約一七〇甲は緩傾斜にしてパインの植栽に適するを以て農會自營又は適當なる者に貸下げ以て農業的利用を圖ると共に急傾斜地約一〇〇甲は造林地として積極的經營を圖るべし

1 前項開發手段中6の實施に就ては各地域に亙り可及的廣く實施し且つ地方篤農家等に委託經營せしむるを適當とすべし

2 前項開發手段中7に關しては各開墾指導所を州に移管し更に事業を擴大し將來の發展に寄與せしむべし

3 前項開發手段中7の實施に關しては生產地の中心たる可き地に之を選定し州に於て直營し以てパインの優良種苗の生產配付並に之が栽培管理の指導を爲さしむべし

4 前項の開發手段中8の實施に關しては速かに臺灣合同パイン株式會社と折衝の上適當なる場所に增設を爲さしむべし

5 前項開發手段中9の實施に關しては臺灣合同パイン株式會社と連絡を採り一兩組合の組織を認可し以て之が利用を爲さしむべし

6 前項開發手段中11の實施に關して[illegible]

資生堂
コールドクリーム
バニシングクリーム
しなやかな美肌をつくる

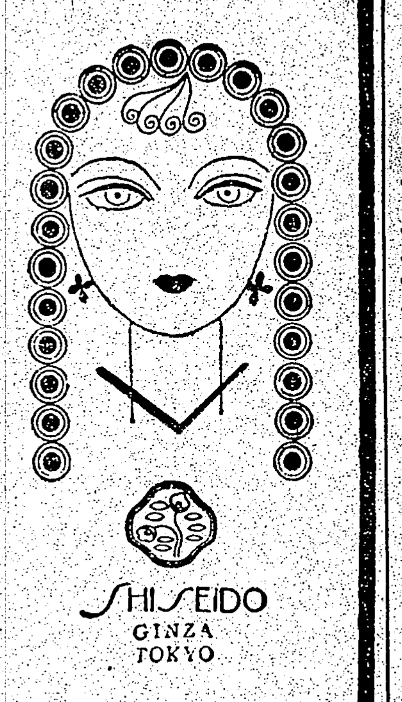

SHISEIDO GINZA TOKYO

資生堂コールドクリーム又はバニシングクリームの內何れか一個お買上げ毎に左記新製品（御試用型）三種のうち一種洩れなく贈呈
花椿會員のお方樣には御買上げ高一円毎に更にクーポン一枚進呈致します

期間・十月末日まで
全國各地資生堂チエインストアに於て
定價（各）五五セン 一円一〇セン

■景品
新製品（御試用型）
資生堂スキンローシヨン
資生堂スキンクリーム
いづれもビタミンA・D・B・Eを含んだお肌の榮養化粧料
資生堂ハンドローシヨン
手を美しくし、荒れ、ヒビを防ぐ

花椿會にお入りになられましたか？

清く、正しく、美しいお化粧こそは銃後の女性に望ましい作法であります。花椿會は皆樣がより端正により清麗になられますやうにと、御めなれた愉しいお集ひで御座います。從つて會員の皆樣には美容、流行、趣味等の有益な記事を滿載した月刊雜誌『花椿』を洩れなく贈呈いたし御參考に資すると共に隨時各地に於てこれ等に關する講演會や實演會を催して御招待申上げ、新しい美容技法に就いての御相談や御研究に興らせて頂く他、年一回會員の皆樣に感謝のお印として記念品をお贈り申上げて居ります。昨年は記念品として豪華なヴァニテイケースを贈呈いたし非常な好評を賜りましたが、本年は典雅優麗なる西陣織のハンドバツクと紙入れを撰定、目下鋭意作成中で御座います。尚、『花椿』はまた皆樣の聖な御文藻をお待ちしてゐる雜誌でも御座いますから、どうぞお友達をお誘ひ合はせて御入會下さいませ

◆花椿會は資生堂化粧品御愛用の御婦人方を以て會員と致します
◆花椿會へ入會御希望のお方樣は資生堂チエインストアにて資生堂化粧品をお買上げの節その旨御申出で下さいますと何時からでも直ぐ會員になつて頂けます（會費不要）

●頭痛にノーシン さえあれば苦痛も[illegible]ないね

出版界に起つた物凄い大颶風
どこでも奪ひ合ひ、引張り合ひだ
二百五十版突破

この「麥と兵隊」ほど强く深く讀者の肺腑に刻みこんで來るものはない。敵の機銃が火を吐き、迫擊砲と手榴彈が炸裂する最前線で、しかも作家としての高邁な精神と鋭い觀察を失はず、よくもこれほどリアルな作品が生れたものだ。幾百の議論よりも實にこの一書によつて、聖戰の意義も銃後の覺悟もいよいよはつきりとするのだ。時局の重大に鑑み、大衆的普及版をもつて、汎く愛國の全民衆に愬へんとする。

火野葦平著
麥と兵隊
四六判總ルビ付 現地寫眞數十葉 定價一圓・送料九錢

慰問袋には必ず本書を
戰爭文學の最高峰
—「麥と兵隊」を讀む— 福永恭助

（前略）先きの方を、鎌倉から橫濱へ行く電車の中で讀み出したが、さうして「オヤ？」と氣の付いたときには、電車は疾うに橫濱驛を通り過ぎて、六鄕の鐵橋に差し掛つてゐた……といふやうな次第だつた。電車を乘り越して品川まで連れてゆかれてしまつたのにもアキレたが、それにも增してアキレたのは僕の認識不足だつた。これは平面的な記錄どころの段ぢやない、僕達の書いてゐる戰爭小說などのとても及びもつかない大戰爭文學ぢやないか。『麥と兵隊』のヤマは、[illegible]自動車隊が敵の迫擊を受けたときの五月十六日付けの記錄だが、これは僕がいま迄讀んだどんな戰爭文學よりも感銘の深かつたものである。人は『西部戰線異狀なし』の眞價を賞めるが、僕はそれと違つた味のするこの記錄の眞價に打たれずにはゐられなかつた。徐州の殲滅戰を描くものとしては勿論一局部だけのものでしかないが、しかしこれだけで充分あの大きな、日本軍としては[illegible]以來の大會戰の模樣が浮き出して見えるやうな氣がするのは、やはり作家火野葦平の腕だらうか？（中略）『外國人に讀ます前に、國民精神總動員の折柄もつと澤山の日本人に讀ます必要があるね。例へばこれを日本の中等學校の教科書に採用するとかして——』

軍人、會社員、男女學生 各家庭の申込殺到す！

東京芝區新橋七丁目 振替東京八四〇二〇
改造社

凱歌は擧る優良國產
プラトンインキ

机上に革新！
銃後の能率は忽ち躍進する…
カスが溜らずペンが錆びない……最後の一滴までスラスラ鮮明に書ける……！これがプラトンインキの特長です。從つて御勉學も机上事務もテキパキと能率が揚り、時間や經費の無駄を省きます。銃後の能率增進に欠かされない優良國產インキです
萬年筆用…二〇セン
P-1

麗人荘（85）

竹田敏彦作　伊勢良夫畫　（禁上演）

奇禍（三）

「いや、結構ですよ。僕、そこらで車を拾ひますから……」

水野は、それを聞くと慌てて打消した。もし、このまま東京驛などへ送らせて、この土曜日の夕方に菊子などと同じ汽車にでもならうものなら、どんな氣拙い結果にならないに限らないと思ふと、水野は、折角の千鶴子の厚意に從ふことができなかつた。

「あら、何うして?……お急ぎなら、その方が御便利でせう」

「しかし……」

「私がお送りしちやいけませんか?」

寂しさうに眉をひそめた。水野は、困つて、

「いや、そんな訳ぢやありませんが、東京驛で友人と落合ふ約束になつてゐるますのでね、餘計な邪推などされて、からかはれでもすると、あなたに御迷惑ですから……」

「ぢや、驛の前までならいいでせう。私、構内まで入りませんから」

水野も、それ以上拒みかねて、

「では、濟みませんが、さうしていただきますかね」

水野は答へた。

「あの、明日も、いらつしやいません?」

「さうですね……今夜は仲間と[illegible]で泊つて、明日は修善寺の方へ廻つて帰る豫定になつてゐます、ので……」

「ぢや駄目ですのね……」

千鶴子は言つたが、

「早慶戦は今月の二十二、三日でしたかしら」

「そんな時分でしたね」

「いらつしやいます?」

「さあ、どうなりますか」

「一緒にお伴させていただきたいわ……弟は早稲田の選手ですのよ。一緒に見てゐましても腹が立つばかりですのよ。ほつほほ。私、今日ぐらゐ心丈夫に早慶の試合を見たことありませんわ。早慶戦だともつと鬱くなるでせう。そこへ早大選手の弟なんかと見てゐると、とてもいらいらしてたまりませんわ」

「さうですか、御姉弟で早慶戦ですか」

「ええ、さうですの。いつもはい弟なんですけれど、その時だけは別ですのよ。ほつほほ……ね、一緒に行つていただきたいわ」

「慶應の[illegible]ですね」

「ええ、さうよ。ほつほほ……」

千鶴子は、子供のやうに笑つたが、

「あの、何時に驛でお集りですの?」

「六時半ですよ」

「ぢや、まだ三十分ありますわね、途中でお茶でも召上りません?お腹がお空きになるでせう」

千鶴子は、別れ惜しさうに言つたが水野は、

「またにしませう……三十分ぢや忙しいでせう」

「それもさうですのね……」

車は、てふど赤坂見付を過ぎて三宅坂の方へ走つてゐた。青葉になつた櫻並木に、もう夕暗が濃く漂つてゐた。と、突然、

「沼津は、どちらへお泊りになりますの?」

千鶴子が何氣なく訊ねた。水野はまさか[illegible]とは、正直にも言へずはつとして、

「さあ、何處ですか……友人達が決めてゐるでせう……」

へどもど答へた瞬間だつた。

「あッ……」

千鶴子のけたたましい声とともに、水野の體は、何かの反動で投げつけられるやうに感じたと思ふと、同時に右の後頭部に、火の出るやうな打撲の痛さを感じて、何か周圍が俄暗になつたやうに覺えた。

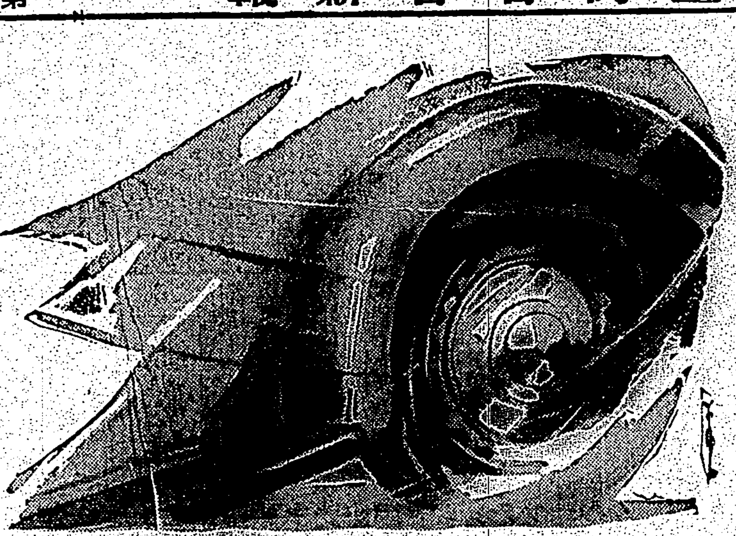

軍事援護早わかり

—勇士の出征から歸還まで—（四）

★…國民精神總動員中央聯盟

（ハ）特別賜金　事變等で軍人軍屬が公務の為死亡したときには其の遺族に對して死歿者特別賜金を賜はる例でありまして、今次の事變についても昭和十二年陸軍省告示第三十九號及び同年海軍省告示第十五號によつて賜はされる事となり、既に次々に賜はつて居るのであります。

この賜金は戰歿者の遺族の願出によつて賜與せらるるのでありますが、尚その手續を留守部隊や聯隊區司令部等で夫々お世話して居ります。又市區町村の軍事援護相談所に行かれても懇にお世話されることとなつて居ります。

（ニ）金鵄勲章年金　戰死せられた方々の功績に對して金鵄勲章が下賜せられた場合は、其の勲章年金を五年間に限り賜はることになつて居ります。尚金鵄勲章を賜はる者は「勲章年金受領者心得」と云ふ冊子を交付せられますから、それによつてすべての手續をすることが出來ます。

（ホ）行賞年金、賜金　死亡者の功績が金鵄勲章を賜はる程でなかつた場合は、將來一般の行賞が發表せられます際に夫々相應の行賞賜金を賜はることと過去の例に鑑みて拜察して居ります。

（ヘ）其の他各種賜金、以上の外戰死者が航空機や潜水艦の乗組員であつた場合には別に賜金があります。又死歿者特別賜金の外に普通の死亡賜金、埋葬料等も支給せられます。

（ト）軍人遺族記章　戰死者の遺族には遺族であることのしるしとして遺族の願出によつて遺族記章が下付せられます。

願書は遺族から陸軍大臣に提出することとなつてをりますが、其の手續は、市區町村役場や市區町村軍事援護相談所や、聯隊區司令部にお出でになれば、すべてわかるやうにお世話することとなつて居ります。

（チ）遺兒の育英、戰歿軍人の遺族に對する援護としましては、遺兒が將來其遺族が相當程度以上の生活が出來れば一番いいのでありまして其の為には戰歿軍人の遺兒に將來獨立自營の出來るやうに教育することが大切であります。そこで政府としては、遺兒が中等程度の教育を受くる場合其の學資を補給する事としたのであります。希望の方は市區町村役場なり、軍事援護相談所に相談に行かれればよくわかります。

又遺兒で高等専門學校以上の學校に進まれたい方は振武育英會で學資を補給せられますから希望の方は市區町村役場や軍事援護相談所で御相談になるといいと思ひます。

尚遺兒に對しては現在中學校、小學校、幼稚園、託兒所等で、授業料や保育料を其の家庭の事情に應じて免除したり、減額したりして居ります。

（リ）煙草、收入印紙等の小賣營業指定の優先權　煙草の小賣や收入印紙の賣捌人指定に當つては戰歿者の遺族には特に優先權が與へられて居ります。

（ヌ）鐵道運賃の無賃又は割引　遺族が靖國神社大祭や臨時大祭、道府縣、市又は町村聯合で擧行する招魂祭等に參拜する場合は鐵道運賃は五割引となります。又靖國神社に祭神として新に合祀せられる際其の遺族が上京する場合は、遺族一名だけは無賃、其の他二人迄は五割引となります。

（ル）軍事援護相談所、今迄再三軍事援護相談所のことを述べましたが、この相談所は一家の柱石を失くせられた遺族に對して、眞に良き相談相手となつてあげようとの意から出來て居りますから是非利用せられんことを希望します。

（ヲ）努力援助其の他各種援護　努力援助其の他各種軍事援護については出征軍人の家族に對する援護と全く同一の援護が行はれて居るのであります。その内容については前に詳しく述べてありますから茲には省略します。

（2）遺族が戰歿軍人と内縁關係又は遠縁の者である場合

遺族が戰歿軍人と内縁關係の妻子であつたり、又伯叔父母、甥姪等遠縁の者である場合は、出征軍人の家族について述べたと同樣に軍事扶助法による扶助は受けられません。又、扶助料、特別賜金、金鵄勲章年金、行賞賜金、軍人遺族記章等も賜はらないのであります。然し出征軍人の家族の所でも述べました樣に内縁關係の妻子であつても、實際に戰歿軍人によつて生活して居た者が生活困難に陷つた場合は之を援護しなければなりません。そこで之等内縁關係の遺族に對しては軍事援護團體や會社、工場、個人等で援護して居るのであります。

（イ）軍事援護團體による援護　即ち軍事援護團體に於きましては出征軍人の内縁關係にある家族や遠縁の家族に對して大體軍事扶助法に準じて援護を行つて居る事は前に述べた所でありますが、内縁關係や遠縁の遺族に對しても同樣に大體軍事扶助法に準じて援護を行つて居るのであります。軍事援護團體の援護の内容については既に述べた通りでありますから茲には省略致します。

（ロ）軍事援護相談所　軍事援護相談所についても既に述べた所でありますが、内縁關係や遠縁の遺族の方は特に一身上或は一家のことについて御心配が多いことと存じますので是非この相談所に行かれて將來の事などについていろいろ御相談なさるが良いと思ひます。

（ハ）努力援助其の他各種援護　努力援助を始め弔問、慰問、其の他各種の援護は家族に對するものと全く同樣に行はれて居ります、それ等の内容については家族の援護の項を御參照願ひます。

四、傷痍軍人及其の家族はどう援護されるか

國家の干城として聖戰に從軍して、皇威を中外に宣揚し、皇軍の威武を四海に輝かしたことは傷痍軍人にとつては、皇國男子として此の上ない名譽でありまして家族にとつてもこの上ない一門の誇りであります。國民としては傷痍疾病にかかり或は不具廢疾となられた之等名譽ある傷痍軍人に對しては心からなる感謝を捧げると共に出來得る限りの援護に盡さねばならぬのであります。

政府に於きましても特に傷痍軍人の援護の重要なるに鑑みて、本年四月厚生省の外局として傷兵保護院を新設して專門に其の援護に當つて居るのであります、而して其の主なる事業としては傷痍軍人療養所、溫泉療養所、結核療養所等を全國數十ケ所に設置し、或は職業再教育所、職業訓練所等を全國に數十ケ所設置する等醫療や職業に關し徹底的に援護すると共に、精神的にも幾多の救護、或は優遇方法を講じ又國民に對しては傷痍軍人に關し認識を深むるやう種々教化の方途を講じてゐるのであります。

では今日どんな援護が行はれてゐるか、以下簡單に述べることとします。

（イ）恩給　傷痍軍人に對しては其の病狀の程度によつて增加恩給、傷病年金、傷病賜金が給せられます。增加恩給は普通恩給と併せ給せらるるのでありまして勿論、年金であります。傷病年金も年金でありますが傷病賜金だけは一時限りの恩給であります。

之等の恩給は本人の請求があつて始めて其の恩給を受くる權利が生ずるのでありますから、なるだけ早く手續をせられたがいいと思ひます。手續をするには軍病院に於ても取計つてゐますが又聯隊區司令部等に行つて相談されるのも便利です。

（ロ）金鵄勲章年金　功績によつて金鵄勲章を下賜せらるる場合は勲章を賜はるときに「勲章年金受領者心得」と云ふ冊子を交付せられますから、それによつてすべて手續をすることが出來ます。

（ハ）行賞賜金　事變に從事した者に對しては夫々相應の行賞賜金を賜はることと過去の例に鑑みて拜察して居ります。

（ニ）各種賜金　戰傷者が航空機や潜水艦の乗組員であつた場合は特別の賜金があります。

（ホ）傷痍軍人記章　恩給法に依り增加恩給、傷病年金、傷病賜金を受くる者は軍人傷痍記章を授與せられます、これは本人の願出によつて授與せられるのでありますから、市區町村役場や聯隊區司令部に行つて相談して手續をされるのが便利です。

（ヘ）軍事扶助法　傷病兵及び其の家族が生活困難に陷つた場合は軍事扶助法で扶助されます、軍事扶助法の内容については出征軍人家族の援護の項で詳しく述べてありますから茲には省略します。

（ト）醫療保護　傷兵保護院では本年度約三千万円餘の豫算を以て傷痍軍人の醫療を行ふこととなつて居ります、詳細は道府縣の社會課で御相談になれば親切にお世話することとなつて居ります。

（チ）職業保護　傷兵保護院では本年度約二百五十万円の豫算で、職業補導（職業再教育）職業指導其の他職業に關するすべての保護を行つて居ります、詳細はやはり道府縣の社會課か職業課で御相談になれば親切にお世話することとなつて居ります。

（リ）傷兵院法　傷兵院法によつて神奈川縣小田原に傷兵院が設立されてあります、不具廢疾のため日常生活に人のたすけがなければ自活出來ないやうな氣の毒な方を收容して居ります。

（ヌ）其の他各種援護　其の他の援護として主なものは次の樣であります。

一、鐵道運賃の無賃及割引
一、[illegible]
一、入營者職業保障法による保護
一、煙草、收入印紙の小賣營業の優先權
一、租稅の免除
一、[illegible]
一、其の他

健康相談

胃潰瘍手術後の結婚

（問）私は今年二十の青年です、二三年前から胃病にかかり今年六月頃某病院で胃潰瘍だと云はれ手術をしました手術後は元氣ですが未だ重い仕事に從事してゐません、從何ケ月したら重い仕事に從事して良いでせうか、又大手術後は結婚も三年後でなければいけないと云ふ人がありますが事實は後何年或ひは何ケ月後に結婚したらいいのでせうか、敎へて下さい（中壢、某）

（答）手術の程度、手術後の榮養狀態の如何、或ひは又創口の癒り方の如何等で時日に多少の差はありますが先づ大體に於いて手術後一ケ月半乃至二ケ月も經てば普通人と同樣その仕事に從事して差支へありません、從つて又結婚も普通人と同樣に行つて良い訳です（係）

英帝國の最大弱點

……移民自給自足至難問題……（四）

伊東敬

英國人類學界の權威者であるサー・レナード・ヒルは先頃も「英吉利人種は向後二年以内にその人口問題を[illegible]近來の出産率が激變せぬ限り一世紀後には五百萬人台（現在は約四千五百萬）を維持するにすぎなくなるであらう」と說き英國朝野の注視を喚起しつつある。

處が皮肉な事には、英吉利諸島における人口漸減の兆は必らずしも彼等住民に限られた成りゆきではなく、英國在來の動物類の方がむしろ人間以上に減退の悲運を[illegible]してゐるのである。

就中豚の類に至つては英國人種の衰退に匹する事數年、既に去る昭和十年度の四百萬頭を最頂點として下降し初め、十一年よりは[illegible]、漸く三百六十萬頭を數へてゐる狀態である。

吾が日本に於いては問題ともならないであらうが、少くとも英國社會の生活に於いて豚は馬鈴薯や小麥と並び稱され、陸、海、空の三軍と共に國防第四軍として重要視されてゐるのである。從つてこの英國豚頭數の減少振りは、英國として國家非常時代に直面し一つの危險信號となつてゐる。

即ち豚は一朝有事の際に於いて利用價値十分な[illegible]と殆ど同樣の實效果を發揮するものと認められて居り、生肉の貯藏兵器であり又廢物から有用食料を生産する最も高速度の機能を具備する存在と看做されてゐるのである。

そのやうな英國島内の動物類の減退狀態は豚のみに止まらず、牛及び羊の類も亦大同小異の傾勢を示して居り、彼のイングランドも[illegible]してゐるやうに、元來牧畜國として理想的な英國島は産業革命以來敢へてその自給に努力せず寧ろ廣大な草原地帶を今や牧畜出來ない程にまで荒廢させて來た。

但し廣大な草原地帶を再び現役とし豚や牛を增殖させる事は、人間の人口問題と異り強ち不可能ではないが、[illegible]

めに、例へ豚や牛について云へば、英國人口問題と同樣に應急の策は容易に行はれ難いのである。

即ち英本國が自國産よりも遙に安價な海外産の豚や牛を輸入し消費してゐる事こそは、濠洲やカナダの自治領各國が本家の英國産よりは格安な他國産の勞働力を輸入するの餘儀なくされてゐる大勢と一脈相通ずるの原理を有してゐるものとも看做し得ると思ふ。

そのやうな解釋からすれば、英吉利諸島の存在を眞に享樂してゐる者こそは英國島の住民自身とは強ち言へず、むしろ英國へ多大の生産品を供給してゐるデンマークなりオランダなり、アルゼンチンなりと云ふ事が出來る。

カナダの開發天地に生き甲斐を見出してゐる者、亦外人による中歐人[illegible]的に多く、濠洲開拓の第一[illegible]

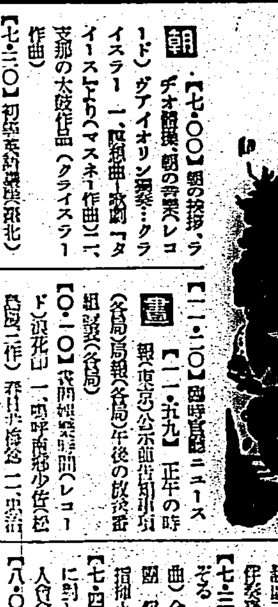

朝

【七・〇〇】朝の挨拶、ラヂオ體操、朝の音樂（レコード）ヴアイオリン獨奏…クライスラー　一、瞑想曲—歌劇「タイース」より（マスネー作曲）二、支那の太鼓作品（クライスラー作曲）

【七・三〇】初等英語講座（臺北）第十一講…上村一仁

【八・〇〇】ニュース

【九・四五】家庭百科問答（臺北）一、洋服の手入れ　二、野菜の消毒

【一〇・一五】家庭料理獻立（臺北）[illegible]　一、月見汁　二、[illegible]揚げ　三、月見[illegible]

【一一・〇〇】肉豚取引相場、日用品小賣値段（各局）職業紹介所報

晝

【一一・三〇】臨時官報ニュース

【一一・五九】正午の時報（東京）公示並告知事項報道（各局）局報（各局）午後の放送番組豫告（各局）

【〇・一〇】慰問娯樂時間（レコード）浪花節　一、嗚呼南郷少佐（[illegible]）二、[illegible]

【一・一〇】經濟市況相場

【二・四〇】ラヂオ體操

【五・五五】コドモのニュース（臺北）臺北小學（五年）[illegible]

夜

【六・〇〇】子供の時間（大阪）幼兒童話「ニゲダシタパウシ」（子供のテキスト二〇頁）オハナシ・クラブ

【六・二〇】コドモの新聞（東京）

【六・二五】郷土二夕話（金澤）（石川縣の巻）海外發展の先覺錢屋五兵衛…[illegible]

【六・五五】カレント・トピックス

【七・〇〇】子供の時間（臺北）童話劇「月からの手紙」[illegible]

【七・二〇】國民歌謠（東京）國こぞる（金子基子作詞、信時潔作曲）合唱…大日本聯合女子青年團　伴奏…東京放送管絃樂團　指揮…長坂好子

【七・四〇】講演（東京）銃後後援に對して感謝す…大日本傷痍軍人會會長　林仙之

【八・〇〇】童謠歌曲（大阪）月を眺めて（サトウ・ハチロー作詞、佐々木すぐる作曲）唄…[illegible]、伴奏…大阪ラヂオ・オーケストラ

【八・二〇】尺八（東京）湖上の月　[illegible]

【八・二〇】[illegible]（東京）三井寺…[illegible]

【九・〇〇】捕物帖夜話二題（東京）第二話「[illegible]」原作…野村胡堂　出演者…[illegible]、尾上新七、市川照蔵、坂東新蔵、尾上みどり、演出…AK文藝部演出班

【九・四〇】時報（東京）仲秋名月の夕（三局合同）臺南より…官幣中社臺南神社外苑より中繼

【九・四七】臺中より…臺中市水源地臺中放送局舍前より

【九・五四】臺北より…臺北市圓山基隆河畔より中繼

講演（東京）（七・四〇）

大日本傷痍軍人會會長　陸軍大將　林仙之

「銃後後援に對して感謝す」

今回[illegible]銃後後援強化運動の行はれるに際し傷痍軍人を代表して[illegible]人會の[illegible]銃後後援強化運動に對する傷痍軍人としての立場及之に答へる方法について述べ、全國民一致團結したる皇國本來の使命達成に對する滅私奉公の精神を話したく思ふ

仲秋名月の夕（三局合同）（九・四〇）

▲臺南　官幣中社臺南神社外苑より中繼
▲臺中　臺中市水源地臺中放送局舍前より中繼
▲臺北　臺北市圓山基隆河畔より中繼

今夜の月は滿月だ、一年のうちで最も美はしい立派な月として人々はこの月を仲秋の名月と呼んで、思ひ思ひの趣向をこらして觀月の宴を行ふを例とする、今夜は臺灣の三局から、この月見を[illegible]て表現することになつた、[illegible]お送りすることにした、[illegible]地方から夫々の情景を[illegible]お月見を[illegible]ことも面白いと思ひ、ここにお送りする次第である

淋病

素人に公開

細菌生理學により淋菌の弱點に乘して行ふ新發明療法

内服藥の正體

内服藥をどれ程服用しても、醫師に只一回手當して貰ふ效果の足元にも及ばないのは世界的不動の學說たる「内服藥には全然殺菌力なし」を有の儘に證明する故である。時々醫師が内服藥を使ふ事もあるが、それは一時的に痛用として使ふので直接淋菌に關係がなく從つて根本治療は覺束ない。[illegible]下痢の副作用さへ起る無力の内服藥は却つて淋菌の侵入と繁殖の時間を與へる位で、慢性への移行の原因になると認められてゐる。

生き殘り淋菌が再發

内服藥や局所療法と手を盡しても、時候の變り目、飲酒過勞の後に再發し、妻は婦人病に泣き、嬰兒は盲になり、自分は不治の關節筋肉炎や無子症になる地獄の苦しみに陷る人の多いのは淋菌が生き殘つて居るからである。今迄の治淋藥なる物が、内服藥でも局所療法でも學理に反してゐる姑息な手段では、尿道の深底に喰ひ入る淋菌を最後迄皆殺する藥力がないから必ず再發を重ねるに決つてゐる。

二段（第一第二）殺菌法の發明

[illegible]吉原病院長佐藤榮先生が[illegible]幾多の性病患者を實地治療された尊き經驗を基礎として苦心研究の結果強殺菌力を少しも弱めず深底に透到する獨特の[illegible]（學名プラオンギン）を發明されて治療界の讃辭を得しその臨床に乘じて淋菌を殺する[illegible]「プラオンギン・ケンゴール」を完成し從來難治不治と云はれた慢性再發の治療に全く新しい分野を開拓し得たのである。

淋菌の弱點を發見

時間、勞力、藥價は最少　效果は短期で最高

急性でも慢性でも先づケンゴール一號を使用して全部の淋菌を撲滅し、淋菌の抵抗を全部奪つて終ふ此の虚に乘じてケンゴール二號を使用すれば遂に淋菌の根底には再發菌は殘らない。從來の内服藥や注入藥で效果なき時でも數回の使用で淋菌が消失するのは發明藥の御蔭である。

併發症を完全に豫防　局所藥は[illegible]睾丸炎、膀胱炎を起し易いが本劑は逆に豫防する獨特力がある。

一回一分　手當安全　何人にも容易　挿入藥の如く不快感も疼痛もなく治療直後に歩行が出來る文化人は宜しく本劑で專門的治療をする義務がある。[illegible]

〔治療書無代進呈〕

大衆普及品　一圓九十錢

全國藥店　[illegible]　河原商店　振替東京三五〇一九

體位向上・家庭經濟の爲に……潤製ライオン歯磨を！

162

僅か四名でも大敵 結核患者を絶て
國民體位向上の秋！ 療養所の新設は急務

【台東電話】結核豫防法令の實施から豫防協會の創設等、銃後に處する國民體位の向上、體練報國に努力を注がれてゐる時台東にかても近時結核の絶滅を期す積極的機關の施設要望が勃然と昂まつて來た右に關聯して台東醫院の九月中の統計に表はれた所に依れば外來に結核患者を排出する新患者四名が出て居り而も此の中には某所の勤務者もあつて頗る危險な現状にかかれてゐるにも拘らず郡下には何等之に對する所要の施設なき爲徒に消極的豫防に依る外術なく其の眞相たるや恐るべき■■状態にあるので最近豫防當局はもとより識者間にかては此の事業より今般を推し國策上に又人道上よりも一時も放任し難き重大問題なりとて愛護しこ徹底を期す結核療養所の建設急務を叫ばれると共に官■會社等の集團勤務者には一年一回以上の健康診斷實施を勵行の要ありとされてゐる、尚台東結核療養所の建設地としては全島一健康地の定評ある火燒島と卑南大溪旁崖の眺勝地、岩湾が各種の條件を備へた有力な候補地に擧げられてゐるが此の際取敢ず現在の隔離避病院を一部改造して二十名程度を收容する臨時療養所に當つべしといふ聲も起り豫算の根據もあつて國民保健の爲當局の速急措置方を要望されてゐる

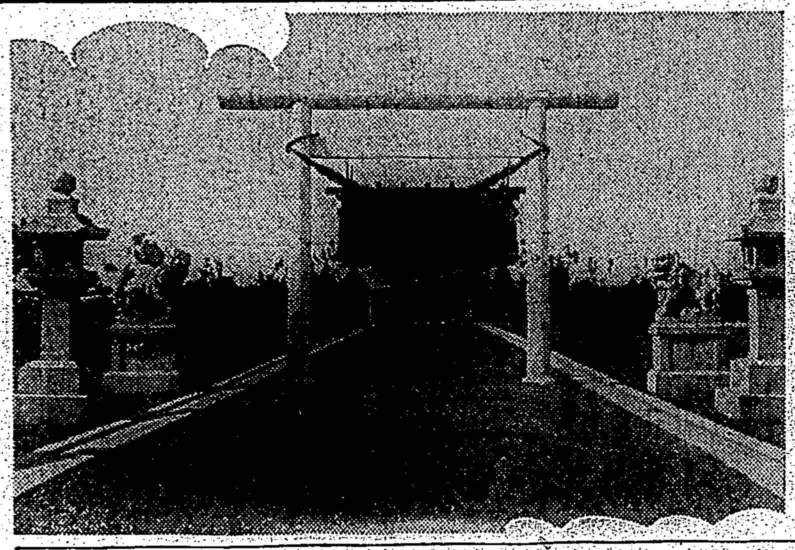

北斗神社（既報）高岳は第三段階より、鳥居下兩側にあるは郡下小公學校兒童獻納の狛犬

北斗神社 鎮座祭 莊嚴裡に執行

【台中電話】北斗神社鎮座祭は六

遺家族を招き 月一回慰安 羅東座主の美擧

【羅東電話】羅東座經營者■氏は率先して銃後後援強化週間の趣旨に則り今後毎月一回出征軍人遺家族慰安會を開く事に定め、第一回は九日午後八時より「軍國の■」その他時局ニュース等を上映し遺家族を招待し觀覽せしめる事となつた、皇民化の叫ばれてゐる折柄同氏の美擧は大いに賞讃されてゐる

日午後九時より文敎局長（代理加村屬）松岡知事、中村敎務部長以下郡下官民多數參列の下に嚴肅裡に諸儀を執行し午後十時半終了

祭典打合會

【屏東電話】屏東市の阿緱神社祭典打合會は六日午後二時から市會議室にて主なる官民參集の下に開催、催し物その他に關し種々協議の結果本年は時局柄最も嚴肅且つ盛大に執行する事となつた

彰化臨時市會

【彰化電話】彰化市臨時市會は十一日午前十時より市會議室に招集
一、本年度追加豫算八千九百圓（傳染病豫防費）

綜合廟初祭典
寺廟廢合みごと成り 十四日から盛大に擧行

【嘉義電話】多年の懸案たる寺廟廢合もたつた一回の會合で円滿に解決し全島の寺廟整理にヒットを放つた嘉義市では最後の決を付けるべく關係者は諸準備を進めてゐるが綜合廟たる城隍廟を嘉義朝に、地藏庵を嘉義佛堂と云ふ新式名稱に改め愈々全市民待望の祭典を十四、五、六の三日間に亘り行ふ事に決定し氣の早い商人は知人や親戚等に案内状を出すので印刷業者は待つてました、と許り店先には「案内状印刷」と鮮な立看板を出して賣早前景氣を呼んでゐる當日は郁市以來未曾有の盛況を呈すであらう

一、現在商業專修學校敷地千六百餘坪を「商店街」として分割處分の件
一、學校組合會處分の件
一、豫算外義務負擔の件
を附議する

祭典打合會

屏東市では六日午後二時から市會議室で官民多數參集の下に阿緱神社祭典に關する第一回打合會を開催した

板橋街葬

故陸軍步兵伍長清水清君の街葬は六日午後二時板橋公會堂にて神式に依り嚴肅裡に行はれた、定刻前河野葬儀委員の先導にて入場諸員起立裡に遺骨を安置し、開式を宣すれば滿場寂として嚴肅を極む嚴肅祭詞の後河野委員長弔辭を朗讀すれば參列者の膽腑を突き哀悼の氣式場を壓す、續いて台灣總督、台北州知事、警務局長、台灣聯發協會總裁、海山郡守、大日本武德會長の弔詞朗讀、次いで台灣軍司令官外二十通の弔電披露あり玉串奉典後、葬儀委員長の挨拶あつて三時式を終つた

兄弟三人揃って 第一線で活躍
花蓮港に軍國の家

一家から三名の出征者を出してゐる名譽の家花蓮港筑紫通二番戸吉野利平治氏方をたづねると勇士の厳父は留守でお母さんしう（■）さんが勇士の母とも見えぬ淑やかさで語る
「主人利平治（■）はすぐる日露の役で功七級の金鵄勲章をいただいてをりますので子供は皆立派な軍人に仕上げ度いといつも申してをりました、男五人女三人の中三人まで出征してをりますが本年十二月には四男■■（■）も甲種合格してゐますので四人お役に立てられるわけで喜んでゐます、五男利男（■）は未だ高等一年でありますが兄五人が勇壮だから自分は海軍を志願すると言つてゐます、長男■■一男英男二男孝は何れも第一線に立つてゐますがどの子もどこにどうしてゐるか一向にわかりません

寄越

しません、一日お召に預つたからにはもう吾子でないので決して女々しいたより等をよこすなと申しました、然し〇〇まで別れに行つた陸元気よく出立しましたので心残りありません、主人は大正二年タロコ討伐の時花蓮港に來まして以來ずつとこちらに住みついてゐますし本籍は宮城縣■■郡の出で次女ミヨ子さん（■）は■まで本籍花■に■■■■■ゐるた

嘉義神社祭典
奉納催物も決定

【嘉義電話】嘉義神社秋季大祭典打合會は六日午後二時半より公會堂に於て官民七十餘名出席の上開催、時局に鑑み内台人一體となり皇國精神を宣揚し時局柄特に敬神崇祖の念を顯現すべく最も嚴肅に且つ盛大に執行することに原案通り可決し祭典行事は次の如く決定した

△十月二十七日（木曜日）
1 祭事 正午神輿御祭市中御一巡の上御旅所御着午後八時宵祭
2 催物 日中夜間に亘り煙火を打揚ぐ
○正午居留民其他陣内の出物は公園入口に神輿の出迎をなし渡御行列に加はる
○午後花籠武裝行列・公會堂
○午後八時より市民ニュース映寫公開・公會堂後庭

△十月二十八日（金曜日）
1 ○祭事 午前八時神輿御旅所御出發還御午前十時秋季大祭
2 ○催物 午前十一時より野球、武術・大弓、角力、能狂言
○正午町内居留及出物行列參拜
○日中煙火打上

竹東街葬

【竹東電話】新竹州竹東郡出身故沼田勇伍長の竹東街葬は七日午後二時より竹東公學校にて赤堀知事以下各團體學校生徒千餘名參列の

林業展覽會
十九日から 臺中市で開催

【台中電話】台中州では全島山林大會が來る十九日より三日間台中市に於て開催されるのを機會に林業振興を圖る目的の下に物産陳列館（第一會場）敦化會館（第二會場）に於て十九日より二十三日まで林業展覽會を開催するが陳列内容は次の通りである

一、第一會場（參考室）
一チオラマ（イ）海岸造林（ロ）苗圃及造林（ハ）混農林
二參考品及模型 1軍用關係2商工關係■■■■接室、材鑛、作業用具、害蟲標本に關するもの3樟腦に關するもの4單寧、松脂、纖維に關するもの5森林副產物竹製品に關するもの6油脂、樹脂、香油に關するもの7木材化學參考品に關するもの8てぐすに關するもの9パルプ及製紙に關するもの10パルプ及ステープルファイバーに關するもの11鉛筆に關するもの12安南漆に關するもの13油桐に關するもの14香油に關するもの15保寸に關するもの16山茶に關するもの17バルサに關するもの18國立公園19林業寫眞類20全國農村木竹工藝品
三實演（イ）木工彫刻（ロ）竹細工（ハ）藝道
一、第二會場（地方室）

地方產陳列品は林產物の利用、資源の開發促進を目的とし各市郡の推薦に係る林產物並に林產製品の優秀なるものを出品し審査を行ひ知事賞及臺灣山林會長賞を授與し其他各州廳の林產土產品を陳列して即賣を行ふ

義竹青年團結團式 東石郡義竹青年團男女千五百名は銃後國民の第一線に奮闘すべく秋晴れの五日午前十時より義竹公グラウンドに於て郡守代理、街庄長、吉川團長以下官民多數參列の下に盛大に結團式を擧行し"勇往邁進"このスローガンを押立て雄々しくスタートを切つた（寫眞は結團式）

名譽の戰傷者
六日發表さる

【〇〇電話】漢口附近の激戰に於いて赫々たる武勲をたてた我が平田部隊名譽の戰傷者に付六日原隊より左の通り發表された

【少尉】山本忠雄、中山富也【曹長】緒方光【軍曹】麻生榮野彦一郎、三池洋、中島三夫、天上村卯八郎【上等兵】賀瀬元穗石原剛雄、市丸彦、吉川辰平、宇治橋要明、中島利明、畠山千藏、坂本毅、宮橋計佐、立花正登、宮脇繁、土井敦次郎、井上清彦、松下功、楢山義人、内田幸雄、山城榮信、藤延利雄、小泉定七、野田明、坂田良一、枝元秀夫、森平行雄、吉村清志、宇都武志、牧野末男、小崎半助奥村鈴太郎、中田若造、森山貞平安山良盛、金城健造、立■義周、田中文熊、小宮刖一、宮部知二、山本清七、井野初美【一等兵】賀■傳、日原進一、上原忠雄、渡邊義人、小島八太郎、小原一夫、中辻須眞太、庄司七三郎、上原實、向井隆、郷崎盛義、福川武雄、寺崎武雄、西留松彦、宮森三五、西口安寄、吉田香、松本富士雄、家入不器雄西元武雄、山崎左近、濱田盛秋西牟田明、有川兼春、末賀政行砂川文保、北原留、中田前貞、前原政光、堀部安弘、横井好夫黑川隆造、高井弘嗣、田中政夫深瀬乙平、中川諭

遺家族慰安會
九日里港小で

高雄州屏東郡では銃後後援強化週間に當り來る九日午後一時より里港小學校にて出征將兵遺家族慰安會を開催する當日は屏東高等女學校の舞踊音樂並に素人劇を行ひ、同週間の万全を期する事となつた

花蓮港街葬
きのふ旭ケ岡で嚴修

【花蓮港電話】故陸軍步兵少尉宮部二八、同曹長池田稔、同上等兵石田一郎氏の花蓮港街葬は七日午後四時から花蓮港小旭ケ岡運動場にて盛大に執行された、廳下主なる官民多數、中等學校、小公學校生徒、兒童等參列、植田葬儀委員長、小林總督、地方長官、吉田花蓮郡守、聯合分會長、消防協會長愛婦會長の弔辭、弔電披露あつて後委員長、遺族、總督代理土居臨務課長、地方長官代理澁田警務課長、吉田郡守その他の玉串奉奠あり五時十分終了した

上水用井戸 通水式
十日彰化市で

【彰化電話】彰化市では既報の通り市内牛稠子に於て新に掘つた上水用井戸竣工を見たので十日午前十時から同所で市内主なる官民を招待し通水式を擧行する

商工會議所 月例會
補助貨問題等協議

【彰化電話】彰化商工會議所第一回月例會は六日午後八時半から市會議室に於て開催、議員十四名出席し佐原會頭座長となり指示事項たる銃後後援強化週間實施に關する件につき主事より説明あつた後各部提出事項の協議に入り商業部提出の
一、補助貨拂底と昨今の實情
二、販賣價格の自治的管理
三、代用品展と一般への認識
四、八卦山開發促進の件（外二件）
等につき打合せたが補助貨拂底に關しては暫時経過を觀た上で對策を講ずることとし販賣價格は目下市勸業課に於て物價調査中であり代用品展は資料蒐集の上開催する豫定で八卦山開發促進については州當局の具體案決定を待つて陳情することに決定、次で工業部提出事項に移り
一、臺灣棉花工業株式會社誘致運動の件
二、紙資料用繊維若くはテックス工場創立の件（他一件）
につき右川工業部長より説明あり協議の結果更に研究を重ねること に決定、最後に陳澄議員より以製造奨勵に關し勸業課の協力を其他色々の希望事項あり同十一時散會した

會文郡慰安會

【麻豆電話】台南州會文郡佛敎護國團では州國防義會會文支會後援の下に來る八日の銃後後援強化週間の中間日に當り午後二時より麻豆街愛國館に於て遺家族および官民有志を招待して左の催しを大々的に開催、後同七時より慰問映畫大會を開催する豫定
△出征將兵健勝祈願法會△家族慰問接待△兒童の慰問舞踊

第一萬福丸
無斷で高雄出港

【高雄電話】高雄州東港郡新港庄■■才所有發動機漁船第一萬福丸（十七噸）は去る三日午後十一時頃高雄に入港したが四日午前一時と云ふ深更出港げその他出現の手續を爲さず突如出港したので高雄水上派出所では同船の行動に不審を抱き直ちに東港郡警察課に手配した、同船は高雄港出港後小琉球に歸らず同島沖合をうろつき、六日漸く歸り着いたところを取押へられたので水上派出所で三浦司法主任係で嚴重調べ中

傷痍軍人に對し 無料又は割引
彰化で接客業者協議

彰化市に於ける銃後後援強化週間第二日の行事たる傷痍軍人に對する接遇改善協議會は六日午後四時から市會議室に於て開催、澤■■■及自動車、浴場■■等二十餘名出席し■原助役座長となり左記事項につき■■■■■傷痍軍人に對し■■■■■■■■■■■を再び■■■■■■■■■■■後國民の赤誠を示さんことを申合せて同五時散會した
一、傷痍軍人に對し其切に案内役の件
二、■■■■■■■■■■は無料又は割引とするの件
三、■■■■■■■■■■■■■■■は二割引とするの件
四、乘合自動車は無料又は半額とするの件
五、タクシーは二割引とするの件
尚右の各種料金割引については他市郡との振合上更に研究を重ねることとなつた

遺家族慰安會

【台南州電話】台南州衛生課では來る十九日午前十時より安平■水道場に於て遺家族慰安會を兼ね■■■■■■■の懇親會を開催する

南投で燈謎大會

台中州南投郡南投街聯誼■澤江河南氏は中秋に因み古文字趣味の鼓吹と常識、思考力の錬磨を旨とせる燈謎大會を開催する事となり一般より謎を募り來る八日（舊十五日）夜■■■■の上■■とする事になつてゐるが■■■を■■されてゐる

臺南州國演會
十三日南門小で

【台南電話】第二十五回台南州國演會は來る十三日午前十時より南門小學校講堂に於て開催されるが■■■■■■■■■■■■■■■

宜蘭小運動會

【■■電話】■■■■■■■■■■■■■■■■■■

花蓮港青訓査閲

【花蓮港電話】花蓮港青年訓練所の本年度査閲は六日午前八時半から花蓮港■■■■■にて■■■■■■■■■■■■■■■

屏東市國演會

【■■】■■■■■■■■■■■■■■■■

カフエー内の ダンス嚴禁
高雄署で業者に嚴達

【高雄電話】高雄州下の花柳ネオン街の風紀矯正に乘出した高雄署では更にカフェーに於けるダンスを禁止する事となり七日カフェー營業者に嚴達した即ち■■■■カフェー界に流行したダンスを禁止しマドロスその他客の求めに應じてステップを踏み秀蘭キャバレーの光景を呈して居るので同署では風紀矯正の意味で禁止したものである

制度改正後の 狀況を聽取
花蓮港廳で十四日に

花蓮港廳では■■■十四日を以て地方■■■■■■■■■■■■開き左記の事項を聽取することになつた
一、地方制度改正後の狀況の件
一、■■■■■■■■■■■の件

バスが顛覆
重傷者を出す

五日午前十一時二十分頃屏東自動車會社所有の屏東、東港間乘合自動車を運轉手■■■■（■）が運轉して屏東驛に向ふ途中、市内公館附近で前方より來た自轉車を避けんとして操縱を誤り、アハヤと云ふ間に車體は橫倒しとなり同乘の■■■■■（■）は自動車の下敷となつて頭部兩腕に瀕死の重傷、乘客四名も重傷を負ひ其他多數の輕傷者を出した被害者は直ちに屏東醫院に收容手當を加へる一方屏東署から白水司法主任以下係官が現場に急行實地檢證を行ひ目下■係官取調中

岸壁から工場地へ 小運河を開鑿
築港擴張を見越し

花蓮港築港第一期工事は明年四月を以て大體完成し開港の運びとなり引續き第二期擴張計畫が昭和十五年度より實施されんとする情勢に在り一方築港完成を目差して日本アルミ會社、東邦金屬製錬會社その他の内地有力會社が續々工場建設の計畫が目論まれ一大工業都市花蓮港が實現する日も近きにある實狀にあるが是等の各工場地域より築港岸壁に至る區間は相當の距離があり生產品及各種材料の運搬は鐵道敷設に依るか又は運河の便に俟つかは總督府當局並に工場當事者間にも檢討されてゐるが總督府の方針としては築港第二期計畫が實施される曉は現在の船溜の北方即ち工場地域に隣接せる地帶の掘鑿をなすことになつてゐるから擴張工事の一部として岸壁工場地帶間の最短距離二キロの間に直線的に運河を開鑿し荷役船の航行し得る小規模のものとし以て港内と工場間の運搬能力を發揮しようとする方針でこの計畫は工場經營者側でも非常に賛意を表して居り結局實現の運びに至るものと豫測される

パン燒講習會

【屏東電話】屏東市愛婦、國婦兩分會主催のパン講習會は七日午前十時から屏東高女割烹室に開催、會員並に一般婦人多數の參加あつて三時好成績裡に終了した

浄財五千圓
近く熱田神宮 奉讃會へ送る

【台南電話】台南州では目下御造營中の官幣大社熱田神宮奉讃會に對する淨財取纏め中の處寄附金總額約五千円に達したので近日中に奉讃會事務所宛送金することになつた

生徒製作品即賣

【台南電話】台南一高女では九日午前十時より午後四時迄同校にて生徒の學藝品即賣會を開くが今年は例年のバザーその他の行事を中止し

速水氏漢口へ

台南製糖漢口駐在員■■■■■に榮轉した前台銀彰化支店支配人代理速水久彦氏は五日正午彰化驛發上り急行で官民多數の見送りを受けて出發した

僞名して投宿

【高雄電話】台南市■町一ノ二四洪任貴（■）は去る四日午前九時頃高雄市鹽埕町五ノ一四■■ホテルへ台南市■町貸地業洪■■（■）と僞名投宿六日午前十一時頃仕事に出て來るからと云つて出た儘姿を晦し宿代十一円七十七錢を踏倒した、屆け出により高雄署吉元部長刑事、倉岡刑事が捜査七日■■■町市場附近で逮捕した、取調べの結果同人は前科四犯の強か者で台北、新竹、台南各地でも同樣手口で旅館踏倒しを常習として居たものらしく右の外■■山郡大■庄林成なる■■人物を欺へ高雄市北野町三ノ四江良商店からセメント百三十五円を詐取した事も判明した、被害心當りの向は同署に屆け出られたいと

花蓮港の桐材 引張り凧
拂下運動者が殺到

國策の線に副つて女學生も公學校女生徒も看護婦さん女給さんたちも吾もくと下駄ばき時代を現出したため下駄材料の拂底を來しこれがため廳下原野山林に自生する桐材の拂下げが旺盛になつて來たが理蕃課では山地の桐材は新しく伐採をさせぬ方針であるため從來蕃計林等に伐採された殘り株を拂下げる事になつたがそれでも押すな押すなの盛況で拂下げ運動に狂奔してゐる

產業打合會

【嘉義電話】嘉義郡では六日午前九時半より郡會議室に於て郡下各庄長產業技手を參集せしめ一、甘藷增產勵行二、苧麻栽培獎勵三、堆肥豚舍建設獎勵四、役畜獎勵其他五件の產業事務打合會を開催し午後二時頃散會した

割當の慰問袋 一人で引受
感心な東港の老爺

【高雄電話】銃後高雄に東港郡林辺庄の七十老爺が示した赤誠美談――東港郡林辺庄林辺の林望三と言ふ當年七十三歳の老爺は八月分慰問袋割當が林辺庄に八十箇きまつたと言ふ話をきいて庄役場に出頭
みさんは銃後の仕事で毎日お忙しいでせう、當庄の割當八十箇は私一人の手で引受けますからと申出で直ちにこれを取纏めて提出、更に感激せしめたが林さんは日頃から近隣の人々からの褒められ者で徳望高い人、事變發生以來老軀をいとはず各方面に活躍、皇民化の手本を身を以て示してゐる

贓品を盗む

【台南電話】小泥棒が大泥棒に盗つ拂つた贓品を竊取された話――台中州豐原郡豐原街■■■■■（■）は數ヶ月前より台南に流れ來り泥棒稼業を初め台南タクシー會社よりワイシャツ、雪駄、手風琴その他數ヶ所より洋服、靴等を竊取大正町一ノ二〇■■宅に隱匿中何時の間にか前科五犯の大泥棒の彭湖廳湖西庄■■■■（二八）に竊取されてゐた

不振の竹東郡
豫定額に達せぬ

（■）の探知する所となり五日夜同人の不在中を狙ひ■■全部を風呂敷の儘竊取した所を台南署■刑事に洗李兩刑事に依り取押へられた

新竹州竹東郡下に於ても金資報國運動を行つて來たが未だ豫定額に達し得ず所定の目的を達成せしめんが爲め今度保甲を通して一般に來る十五日迄各最寄街庄役場に提出要望するやう示達した

國策に順應する物資愛護の精神に則り家庭必需品の利用厚生が大部分と廢物利用の■■■品が主なるものである

嘉義藥價統制協議

【嘉義電話】嘉義市及郡下醫師、齒科醫、藥劑師及藥種商等百餘名は六日午後二時より嘉義公會堂に參集し州の衛生係長より國家總動員法の職業能力申告令及■■法の説明あり國策としての銃後援護強化や物資統制に依る藥價統一等に就き協議し午後四時頃散會した

夫婦喧嘩から致死

屏東郡高樹庄高樹一二九■■■（■）は四日午後十時頃子供の事から妻の■氏阿■と口論の花を咲かせ果ては庭先に飛出して組んずほぐれつの大喧嘩の末妻の陰囊を突いて死に致らしめたので目下郡警察課で礪水司法主任が取調中

時局教化講演會

【桃園電話】桃園街士紳時局敎化講演會は去る六日午後七時半より桃園小學校講堂に於いて東亞■■■■皇風■■■■■■口省吾氏講師となり官民多數集まり盛大に開會され「法衣一枚にて極樂■■三十度の酒盞文を旅して時局と宗敎信念生計の館振を副る」と題し熱誠を揮ひ張い感銘と多大な參考資料を聽衆に與へ九時半散會した

未練男の刃傷
離緣話の内妻を即死せしめ 死體を枕に自殺を企つ

【台南電話】殺倒なる台南市内秋の夜に起つた珍らしい血の惨劇――六日午後九時十五分頃台南市内福住町一ノ二四六■■■■■（■）の長女■■（■）は■■■の事から口論をなし■は突如自分と内縁關係の本島人■■■台南市大正町一六二五の■■■■■（■）と自宅で夕食中家庭の問題で■■した刃渡一尺五寸の出刃庖丁で■■の頸部胸部左乳に數ヶ所滅多斬にして無惨にもその場に即死せしめ更に仲裁に飛込んだ福住町一ノ二四六甲長■■■■（■）同所一ノ六五■■■有木（■）の兩名に頭部外數ヶ所斬りつけ全治三週間の重傷を與へ女の即死を見て自分は絶命してゐる女を枕に刃を逆手に持ち咽喉及び左腹部を斬り大騒ぎの呼吸となつて台南醫院に擔ぎ込まれたが生命は取止めるらしい、兇行現場の正廳は一面血の海となり目も當てられぬ惨状で、急報に接した台南署より■■司法主任、■■部補以下■■■■■■■■■■■■■■■■■■因に付ては加害者■■■の爲め■■判明せず■■の談では兩人は一年前より夫婦關係を結けて來た所男の收入の少い事から最近■■話が出て所■■■■■■■が■■■成した所■は未練の爲めか遂に殺意を生じこの兇行をなしたものらしい■■女は七日午後一時半より台南醫院死亡室前にて八代■■■刀の下に解剖された

◇……南國の秋　臺南安平運河附近

地方色 北斗

■■■■■■に挾まれて■■久しくも住民は■■を■けてゐる北斗街助役

問題は田部新郡守を迎へ、また南者の猛烈な運動が開始され、曾つて失言の不祥事件などでお流れとなつた林某が此の頃亦底有力者として登場して來た▲一般では斯くては餘りに一派に傾き過ぎる嫌ひあり、それより寧ろ無派を加味した方が圓滿に安當とする向が多いが、然し可及的不偏不黨の中立派を起用した方が明朗北斗街の爲め好ましい事で、それには時局眼許和鍵者の出馬或は新進氣鋭の士で内台人方面共にうけの好い楊台村氏などは實に適任で、尚一方役場も無能な人事として要望されてゐるが、今後如何なる成行を辿るか注目されてゐる

人事

△郡茂德氏（台東■合副組長）五日出北、四日間滯在の豫定
△大木正夫氏（台中署司法主任）△濱木與久次氏（台中署行政主任）△戶波修氏（台中署司法主任）△藤谷耕一氏（台中署外勤主任）△小島目治夫氏（大屯郡高等主任）△三島潮四郎氏（豐原郡高等主任）△五日各方面に新任挨拶廻りをなした
△近藤勝一氏（新任員林公校長）四日各方面に別れの挨拶廻りをなした（台中電話）

◆萬なかだち◆
求職 一件一回 壹圓貳拾錢
其他 一回 壹圓七拾錢
■名 倍額

外交員募集 臺北市■町■ノ■ ■■■■■■■■ 第一■■■■■會社

店員入用 ■■■■■■ 大和町■ノ■ ■■■■■ 洋服店

小店員入用 内地人十五歳以上 本町■ノ■ ■■■■■■ 臺北出張所

女店員 ■■■■■ 臺北市■町 ■■ 本店

住宅譲る ■■■■■■■■■■■■■

讓撞球場 ■■■■■■■■■■■■ 臺北市■■■ ■■■

讓醫院 ■■■■■■■■■■■■■■■■

電話格安賣物あり ■■■■■ ■■■■ 旭■文店

中國人に讀ませる話　木彫秘話（三）

安藤公乙

四

　旭東の仕事場にも、華中の處にも現はれたやうな、紅毛の洋鬼達は數度現はれました。そして其度毎に色々の提言をしました。

「ウン、有難う、御親切は有難いけれど、僕は飽く迄自分でやる決心です。立派に仕上げて見せますよ」

　旭東は其華の洋鬼の持つて來た彫刀の素晴らしさを知つてましたが、それを貸せとは言ひませんでした。注意深く見て、其特徴や性能を察して、その特徴を自分に具へられた彫刀に工夫を加へて行きました。所が、工夫と只一口に言へば極く簡單なものでしたが、如何して並大抵の苦心では無かつたのでした。六十何日それはもう全精神を打ち込むでの死闘と申しませうか、大きな努力の連續でした。お蔭で旭東は非常な人像を削り上げましたので、或日華中の處を訪ねました。所が華中の方は、未だ相當も出來てゐない始末です。個々の彫刀は散亂してるし、材料である香木は、醜く削り取られ、形も無い始末でした。

旭「華中さん、貴方もいい加減に目を醒しなさい。世の中で、何が賢いと言つて自分程賢いものは有りませんよ。如何してゞも出來なければ兄弟の手を借りる事です。いくら、旨い話を言つたつて他人は何所迄も他人ですよ。何んであなたの都合の好いやうにするものですか。ヤッ其後では、貴方を苦るしめるやうな難題を持ち掛けるに決まつてますよ」

　華中は旭東の話を聽くと成程と思ひはしましたが、旭東の仕事が見事に完成したのを聞くと羨しいやら妬しいやら、如何も素直に聽き容れる事が出來ませんでした。

「オイ、僕がされちや駄目だぜ。あんな小さな人像をいくら上手に作つたつて高が知れたものさ。お前丈けの見事の材料を持つて僕が手傳へば、どんな立派なものでも出來る。俺を信用してやりや好いんだ。お前だつて伏羲の後繼者になり度いだらう」

　赤衣の洋鬼達は、旭東の忠言で幾分、動ごきかかつた華中の心を又惑はすのでした。斯う聞かされると華中は又なる程と思ふのでした。そこに付け込むで、赤衣の人達は言ひました。

「だが、失望する事は無いよ。方法が有る。旭東の人像を壊すんだ。何に、あんな者一人殴りだ。俺達がお前に味方してやるんだ。あんな少さな人像を壊すのはやさしいさ。壊して置いて、醜くりお前の人像を削り上げりや好い。さうすりやお前のが巫女の眼鏡にかなつて伏羲の後繼ぎになるのは間違ひないよ。とに角く、伏羲の後繼ぎになるのが目的なんだ。……旭東の奴を叩き壊せ」

　斯う言はれてみると、華中は又其の氣になるのでした。

「僕が手傳つてやらう。」

　親切な旭東は、取亂された、華中の材料の一部を、取つて、見事に頭の部分を彫みました。

「オイ、まだ、呆然してるのか、旭東の奴は、親切ごかしに言つてああやつて、彫んで、終ひには自分のものにして了ふんだぞ。俺達が斯んなに心配して、お前のためにつくしてやるのがお前には解らんのか」

　赤衣の人達は、極彼らしい旭東の仕事を見ると、又斯う吹き込んだのでした。

「今の裡にやつつけなければ、お前は終ひだぜ、早く、旭東をやつつけろ」

　赤衣の人達は頭に朝て上げました。遂々華中は、此の煽てに乘せられました。それからと言ふものは、テンで仕事をしませんでした。彫刀は皆鍛直して、旭東を倒す武器に變へるし、大切な香木は所構はず、削り取つて洋鬼達に與へてしまひました。

　旭東は此事を知つて大變悲しみました。何度も華中を訪ねては、忠言したのでしたが思ひ上つた華中は聽こうとはしませんでした。

　最後に、旭東が忠言に行つた時でした。華中は無法にも、旭東に彫刀で打ち掛つて來ました。

「未だ解らないのか、華中、好い加減にしろ、兄弟だと思へばこそ何度も足を運んで、お前の爲めに言つてるのが解らんのか。いくら僕が親切だつて、お人好だつて、我慢には程度が有るぞ。洋鬼共に操られて、心迄腐つたのか。もう我慢が出來ぬ。見ろ。伏羲様がお亡くなりになつて、不安に戰いてるぢやないか、市民の不安を思ひ、不安を思へばこそ、僕は君の仕事が早やくよくなるのを望んでゐたのだ。僕の心も知らずに、洋鬼共に騙されて大切な香木は其奴等にするし、その上、兄弟の僕を迄倒さうとする。もう我慢は出來ぬ、僕の鐵拳は女の制裁だ」

　あの優しい旭東は恰も別人のやうな勇猛で華中に掛つて來ました。今迄華中を庇てたり、けしかけたりしてゐた洋鬼達は初めの間こそ、華中の後に立つて、威嚇するやうな素振りをしてをりましたが旭東の勢ひが容易でないのと、猛々しい氣勢にスッカリ呑まれてしまひました。

「如何です、好い加減の所で切り上げやうぢや有りませんか」

　總の帽子を冠つた洋鬼が言ひ出すと、

「さうです、その方が利口でせう。もう今迄の取前も無いさうです」

　緋布の婦人もそれに和しました。華中が段々と、庭の隅に押し詰められて行つた頃、洋鬼共は持てる丈けの材料を抱へて庭を出て何所ともなく消えて行きました。

　丁度其時です、華中が旭東の一撃に息絶えたのは、苦るしい息を耐へて華中は言ひました。

「ホンとに僕は間違つてゐた。君の手に掛つて倒れるのがせめてもの慰めだ。君の卓見には敬服した。君だけが醒りしてゐて呉れたので全く救かつた。今になつて洋鬼の計畫がやつと解つた。君が居なかつたら洛陽の市民は皆洋鬼の征服に縛られてゐただらうに、君がゐてくれたので助かつた。どうか旭東、洛陽の光になつて呉れ……」

　華中は到々息絶えました。旭東は神の限りない祝福を受けて、伏羲の後を繼ぎました。旭東はやがて、神殿と改めて、洛陽の明星となつて輝きました。

五

　神殿が、洛陽の輝きとなつた間もなく、又先の巫女が現はれました。

「歴史は次ぎ次ぎに繼ぐ。五千年の後に又此歴史は現はれる。神殿よ、子孫のために此の戒めを忘れるな」と告げました。其所で神殿はこの像と共に其の由來を陶板に刻して△△寺に具へたのでしたが、それが何日かの時代にか地に埋れ、五千年の歲月は、此の戒めを忘れさしてゐたのでした。（完）

名畫を守る
……一提案……

　いままで何の價値も有たぬ、下らないものとして物置の片隅なぞに放り込まれてあつた古ぼけた繪畫が、一度び專門家によつて見出され、くつついた埃や油をすつかり取除いて見ると、その下から多年渇仰してやまなかつた素晴らしい名畫が現はれる――かういふ挿話は何年かに一度位行はれることで、全く偶然の好運によるものと云つてよかつた。

　しかるに最近、ロンドン國立美術館長ケンネス・クラーク卿が發表した意見は從來全く偶然の手に委ねられてゐた、かかる美術品の手入れ――「復活」を今後多少とも組織的に行つて行くといふ点に於て極めて重要な示唆を與へたものと云ふことが出來る。

　實際ロンドン國立美術館では、同卿の指導によつて、同館所藏繪畫の數々の「復活」に成功したし、なかでも、永い間行方不明とされてゐたヴェラスケス筆の「フィリップ王肖像」が再び日の目を浴びたことは特記さるべき收穫であつた。次に同卿の意見をかいつまんで紹介しよう。

× ×

　古い繪畫の新しい手入れ――「復活」といふことは、もしそれが科學的に、そしてまた十分慎重な審美的態度を以て行はれるならば極めて有益なことだ。

　極く最近までは田舎の蒐集家などに傳はる繪畫は、それを出來るだけピカ／＼と光らせておくために時々定めて擬物師に頼むことが慣であつた。

　しかるに、これらの擬物師が繪畫に被せるニスや光澤出し油の類は、しばらく時が經つうちにはすつかり黒くなつてしまふ。かくして埃とニスを互ひに塗りつけられた繪畫は何代か經つうちには、全然もとのものとは異つた繪畫と變つてしまふ。所謂專門的擬物職人のやることも大略同じやうなものである。

　十九世紀の中葉頃までは一般に黒つちやけた畫が有難がられてゐたが、それももとへに卓れた畫が以上のやうな事情によつて段々薄黒くなつてゐることから、從つて黒ずんだ畫が卓れてゐるといふ謬つた觀念を引き出したことに由來してゐるのであらう。かかる觀念が、所謂繪畫手入れ職を通つて會畫の繪畫を黒くさせ、所謂「黒ッス」をブツ被せる破目になつたことは、何としても欺かはしい事實であつた。

　だが、それ以後になつても、矢張り同じやうなことが繰返され、一般に深紅色を基調とする繪畫が流行した時なぞは、畫の中の婦人といふ婦人の唇を矢鱈に赤く塗りつぶした時代もあつたりした。

　しかしながら現在では繪畫の手入れも、光學とか宗教とかの科學的方法によつて、文字通り遙かに進んだ仕事となつてゐる。殆ど誤つた手入れは行はれなくなつたし「手入れするのと粗悪さる繪畫手入れしないのと、どちらが果して繪畫の價値を傷つけないで濟むことであらうか」といふ問題に對しても十分な確信を以て解答し得るまでに進歩した。

ゆふぢのかげ

本田茂光

うつにみゆる　さとの　みな
せよ
かげひとつこゑに　わたる　とほ
きゆふづつ
空こむる靄ひも　しらず　たちわ
ぶる
あざやかにして　またいぶき　たち
ゐの花のむらさきや
けふのはな　しるきなさけに　つ
ゆもうるまん
かげよひかれ　あしたゆく　おな
じひかげの
みぎ　ひだり　このわかれに　た
もとそろへて
いかりなほ　空をわたれど　さけ
がたく　いやしがたき
その　ひそかげ　わずられし　か
たほとり
その　悲しみに　何をふりききし
すたれゆく音の　きえがてに
えにしづくなほ　色さめやらず
まおかき山の　うぶぐれの
のこりのそらに　つちただよふ
いまは　ゆふぢのかげにゆき　か
げにかへれるひとかげの
こころ　ごころに　おもきかな
あの　こまやかに　やみに　ふ
しづまりよ
いづくしれず、いさとほろしき
みちはゆき
あはれ　かげのみ　とほく　おち
ゆく
ひとさり　とほく　あかねしづか
に　くものかた
たたずむいろの　さびしさに　いく
やまの空こえぎたりして
はや　ひかりもこぼれぬ　せにな
きて
ひとみの　いろの　うごきゆき
こころさみしや
ながき　ゆふぢのかげこえて　ほ
そまりわたる　やみはながれん

時局と文學者
……孤獨者の獨白……（下）

新井格

　問題は運動だが、こいつをどうしようかと目下考慮中だ、運動としてわたしはここ半年以上ダンスをやつてゐた、これはわたしには實に適宜のものであつたが、七月十日限り能めてしまつた、そこでそれに代るべきものはないものかと考へてみたが、これといつて思ひあたらない、暑い間は朝の散歩それから午後の入浴によつて血行をよくするより外はなからうといふことになつた

　何故こんな身辺雜事を考へるのかといふに、文學の仕事の一つの方面として、どんな些事でも眞劍になつて考へねばならぬ理由があると思ふからだ

　睡眠の要求、休息、散歩、運動、仕事その他一日の人間行爲についてはつきりしたものを感じるのでなければ、一日の推移に過ぎない年月の仕事が十分に運べるわけがないからである

×

　小說に私小說とさうでない小說があるやうに、隨筆にも、私隨筆とさうでない隨筆があると思ふ、わたしの隨筆は、特に、依頼者から題でも與へて呉れるのでなければ、いつも私隨筆になる傾きがある、それはいいことではないと思ふが、絶えず、自分の生活をどうすれば、よりよくありうるかを考へてゐるものにとつては、自分自身の日常生活が最も實感的に浮かび上がつて來るのである、わけても、今日のやうに、非常時局下に於いては、如何に處すべきか、また、處さねばならぬかが、誰の身にも一番重要な關心事になつてゐるのが當然だと思ふ

　われわれとしては、普段でさへ職業をきわめてゐる生活をさらに職業にし、業務を元行しつつ、自分の仕事をやつてゆく外に途はないのである、そんなことから、われわれは事變下にかける諸種の職團か、仕事を眞劍にさせることを感ずる

　仕事をしてゐるときの午後の午睡でさへが如何に快く、その午睡から醒めて回復した元氣で再び仕事にかかる愉しさうたらない

　夕くれどきの散歩にしても、その日、大に學んで新たに知ることの附加と、考へることの要点とを多く見出す事はそれの、何ともいひ知れぬ落着いた輕快さの持てることはない、さうした散歩のもつ快さはそれの經驗者のみが味はひうるものであらう、その落着きは職務に物を見、ほがらかに事に接しうる美徳をも自然に伴ふものである

　われわれは職業的生活の下に、歴史の過去を思ひ現在と共に將來を含めた物の考へ方を深めうるのである

×

　わたしは最近、アナトール・フランスの「舞姫タイス」をよみつつある、これは何の理由といふこともなしに、水野成夫氏から贈られたままよみ出したのである、古い時代の物語である、現下の時勢にそんな古い時代の小說をよんで何になるかなぞと氣輕かなことをいつてくれては困る、わたしはアナトール・フランスは非常に好きな作家であるが「タイス」からも實にいろいろと教へられるところが多いのであつた、わたしはその中から汲みとつた要点を散歩しながら頭のなかで反芻しつつ樂しんでゐる――それは一つの例で、わたしは今いろいろの本を澤山よめる生活をしつつある、そして今こそ大に勉強しようといふ氣になつてゐる

　わたしは事變を孤獨の形による眞摯さで受け容れ、默々たる中に發展させようとしてゐる、そしてこれも一つの理由だと確信してゐる

　ルポルタアヂユ文學が云ふことばかりが、唯一の仕事ではない、文學にたいする信念を強め、これに寄與になるのも文學者のもつべき態度だと信じ、わたしは職業の生活を一時脇業にして、物語にある僧の如き冷淡と孤獨とに入つた、それは回避ではなくて、前進であると解してゐる、例へば、經驗を一時經驗にすることは前進でなくて何であらう、思索を深くし、考へに考へ拔くといふ沈默の努力が眞面目でなくて何であらう

×

　そんな風にしてわたしは非社交的な孤獨性を選んだのだが、そのために態度孤獨だつた親友を思ひ出したのに違ひない、そして今はなき友に向つて、多分君が生前には豫想しなかつたであらう事變が起り、そして日本がこれまでにもなかつた實に大規模な戰爭を展開してゐるのだとも告げ、その結果わたしなぞは些のゆるみなき職業の生活の下に、文學にたいする信念を強め、君があつたやうな孤獨のうちに非常に勉強をしようとしてゐるのだといひたくなつたのかも知れないのだ、長い夏の日も暮れかかつて、涼かいたそがれが迫つて來た

　けふも朝からずつと机について殆ど離れなかつた、僅かの午睡も椅子のソフアでした、少しばかり散歩をしよう

　さう思つて立ち上がつたのであつた

夢に朽ちはてなん
―母へ―

中村安太郎

世にそむきし男ありて――
秋ふかき日に
けがれたる世になにをかうつた
へむ
あはれ切なや男のねがひ
木の葉のごとくなりて
世のすべてのゆめ、散りはてたば
男はもはやなにをもて
なにゆゑわがいのちをこふわるも
のぞ
夢はすべてけがれたるもの――
夕陽にひとり、ただひとり
食卓に向ふ男は淋ぐみ
いまだ醒めやらぬ花性の夢に涙に
せけむ
この日あやしげなるかたびの通りか
かれば
二人相同ひ、膝にゆき遠ぎれるご
とく
そのかたびは食卓の席をただうて
わが夢はこの夜のみならむと
にあらずや
あはれ秋風、希ひあらば博へ來よ
ふたたびとなき夢あらば
あてなき世にさまよひ出て
異土の空に夢はむ
いづこの土に夢あらむ
ひとり三界のはてを行きしなば
けわしきなかに途とだえ
ああ慰ぶるはこのいのちのみとい
はんかや
秋ふかまりて――
やせおとろへる體を路上に橫た
へし
かたびの姿はいまいづこ
男はをさなごのごとくさめざめと
ころべきなきこの身にむせびたき
わが愛、わが希ひ聞き入らせ
さらば主なきこの姿に
ひしとわが體をかき抱きて
かたびのごとく朽ちはてむ
――わが最後の夢のひとつ――

秋窓隨筆　魚を食ふ人種

玉置彌造

　世界の文明國中最も魚を食ふ人種は、日本人と伊太利人だといはれてゐる、米國人は金曜日をフヰッシュ・デイといつて、毎週この日に一回魚を食ふ以外に魚を食はぬのが一般の習慣であるから大都會にあるレストラントでも伊太利人の集合地を除いては金曜日以外の日には生魚を用意しないのが普通で、料理になつてゐる鹽鮭がある位が關の山だ、だから、特に魚食を好む人のために小數の海産洋食店があつて、魚料理を專門としてゐる。また普通の洋食店で入口のショウ・ウヰンドウのなかに硝子製の魚槽を設備しトラウトを養ひ客の注文に應じ調理してゐるのもある、日本人を主なる顧客としてゐる日本料理店では年中鮪、鯛、大海老、小海老、鰤、シーハアスその他種々の新鮮なる魚が用意せられてあつて日本人の客を待つてゐる、多數日本人の居住せる都市で日本人の經營せる魚市場では、アメリカでは普通に鯛の頭を切落して市場に出すから、特に御贔屓ぎの日本人の嗜好に投ずる目的で漁業者と特約して「おかしらつき」を用意してゐる

○

　レッド・スナッパ（鯛）は日本人の新年又は婚禮などの慶事料理に用ひるナシヤナル・フードであるやうに、イール（鰻）は伊太利人のナシヤナル・フードで、クリスマス・シーズン中の御馳走には是非必要なものであつて、彼等は代價に關係なくこれを買ふ、そのため米國に在住する伊太利人の大なる需要に應ずるため、養魚業者はクリスマスの數月前から、鰻を養魚池から捕へて別のタンクに移し容れ、季節の至ると共に需要地へ生きながら輸送し、魚市場のタンクに移し容れる

○

　クリスマス・シーズン中、ニューヨーク及びその附近に在住せる伊太利人の需要に應ずるためクイベックに近き養魚池に蓄する鰻が停車場に運ばれシャムプレイン湖からハドサン河を下りニューヨークの魚市場に送られるものは、毎年非常なる多量であつて、大村輸送者は一商人だけでも、二十五万磅から四十万磅近くに達するとシカアゴウ・トリビューン紙に報道せられてゐたから、一年中に全米國に亙り需要せられる量は實に莫大のものである。鰻はあまり味の良いものでなく、おまけに非常に多くの數多に分れた小骨があつて一般殘りの味が惡いため、米國人の中で殆どこれを顧みるものはないが、伊太利人のみならず殆どすべての歐洲人はこれを好食するから多量の需要がある、この点に着眼した或米人は十八、九年前コララアドウ州に數多くある小湖水を政府から殆どタダに近いほど安いレントでリースして養鯉業を初め、全國的に鯉を供給し只今では巨万の富を積み、米國の鯉王として知られてゐる、米國の或新聞記者は外國に於ける鯉、鰻の需要の增減は伊太利人の海外に於ける勢力の盛衰を示すといつてゐるのは蓋し至言であらう、この論法を以てすれば外國に於ける鮪、鯖、鰤の需要は、日本人の海外發展のバロメタともいひ得るであらう

○

　それはとにかく、有名なフルトン魚市場の或魚屋の主人が鰻ばかりでなく、凡ての種類の魚を生きながら遠隔地から取寄せてタンクに入れ顧客の需に應ずる方法を研究し、一九一四年二月最初の試みとして、加奈陀から一万磅のレイク・トラウトを縱橫七呎深さ五呎ある木製タンクに容れ、普通のボックス・カー（貨物車）に搭載し、石油を燃料とするエンジンを車內にて運轉し汽車進行中間斷なく槽內の水を循環せしめつつ紐育に輸入したが、死魚は僅にその一割五分で、而もそれはタンクに容れられた數の多過ぎたためと、取扱ひの不注意によるものであつたから、いきたトラウトの遠隔地輸送の可能性が十分に證明せられた、爾來タンクと輸送方法につき多くの改良が加へられ、現今米國では魚類をいきながら輸送することは極めて普通のこととなり大都市の第一流旅館及びレスタラントでは大なる硝子製のタンクに入れて、客の希望により客自身が魚釣をなし、釣つた魚を調理せしむる設備をしてゐることは決して珍らしからぬこととなつてゐる。尤も州法又は市令により室內釣魚を禁じてゐる都市では客に掬ひ網を使用さすことにしてゐる

○

　アメリカの新興大都市ロス・アンヂルズの市も市の中心の商業區域に近く圖の如き長さ百四十呎のプールが設けられ、常に一万尾以上のトラウトが放養せられ、市の太公望らが、少額の釣道具使用料と捕へた魚の代價を拂つて晝夜の別なく消遣することが出來る。釣つた魚は鱗と鹽腑を法り持歸るとも、或は、其の場でクツクして賞味することの出來る設備もある。このプールの一隅に人造の瀧があり、一二十一万四千ガランの水の容器があつて、五千八分が一時に循環せられる事が出來る。魚はすべて他の大規模な孵化所から補充せられるが、其の數一ヶ月に二万尾以上である

（附記）本文中の統計は筆者の調査に從ひ實際に近い數字を以て記してある

鳥の眞晝

土屋寛

翔けり
翔のびて
夏雲の、
吹きにさそり
白鷺
飛び來り、飛び去る。
鴨は住むら
鳥の眞晝を
窓近き
畑に飛騷て
ゆつきれ雲
流れるもよし
時にわれ
まどろむもよし（桃園にて）

なぜ子供が弱くなるか？

お産前後の注意……

子供の體質が弱くなるのは、姙娠中に母體の榮養の攝り方が不完全で、榮養素の不足するのが大きな原因となつて居る。

◇人間が生長發育する爲に一番大切なもので、姙娠中や産後の授乳中に一番不足しやすいものはビタミンAとDとB、及び燐・カルシウム・鐵などの無機塩類です。これ等のものは、親の分と子の分と二人前入用なのに、一人前しか攝らないからスグ不足して、子供の發育が停り、母親も眼や齒が惡くなり髮の毛が拔け、體が衰弱するのです。之は、右の各榮養素を適當の割合に含有するミツワ肝油ドロップスを服用すれば防ぐことが出來ます。

病氣の後の榮養……

かぜ、百日咳、氣管支炎、肺炎、結核などの熱性病は身體の榮養を消耗するので、病後へかけてビタミンAやDを特に多く補はねばならぬ。それを怠ると虚弱體質になり易い。

◇然し病中や病後は胃腸の機能が弱つて居るので、よほど消化吸收のよい榮養劑でないと無駄になりますから、ビタミン劑としては、牛乳と同樣に完全乳化になつて居るミツワ肝油ドロップスを撰ぶのが一番効果があります。

V（ビタミン）缺乏症潜伏期……

ビタミンが人間の體に不足して居ても、すぐには缺乏症を表に現はさないで、その潜伏期の間に抵抗力を弱め、病菌に對する免疫力を減じて、かぜ、肺炎、結核等に罹り易くする。

◇ビタミンAやDが不足すれば夜盲や疳目、佝僂病になる筈だが、まだそんな症狀はないからビタミン不足ではないと油斷して居たら取返しのつかぬ事になります。特に子供は發育が盛んなために多量のビタミンが必要なので、平素よほど注意して補充しないとビタミンが不足し勝になり、かぜや結核に罹り易い虚弱體質になつて行きます。多くの小學校等で、ビタミンA・D含有量が比較試驗で最高位のミツワ肝油ドロップスを、生徒に毎日一顆づゝ服用させて虚弱體質を防ぎ、子供を益々强健にし、好成績を擧げて居るのを見ても、如何にこの事が大切であるかゞ解ります。

ビタミン含量第一位
日英米佛諾・製法特許
河合藥學博士發明
吉田農學博士檢定

ミツワ肝油ドロップス

子供一顆　大人二顆　一日一回以上服用
五十顆入　一圓二十錢
百廿顆入　二圓二十錢
三百顆入　四圓五十錢
（內地以外送料實費）

文獻說明書及びミツワ肝油ドロップス見本品新聞名を記し郵券五錢封入御申越次第送呈

ミツワ石鹼本舗
丸見屋商店・藥品部
東京日本橋馬喰町

B.64

移駐早々に鍬を入れ南京の大地に種播く
臺灣農義團がスピード耕作

本年五月勇躍從軍記者の任を帶び安慶、湖口、九江の激戰場を馳驅して勇武を誇る皇軍將兵の果敢な進撃記を送り歴史的漢口大會戰を前に不幸報道戰の華と散つた本社松田特派員の最後の戰場記が七日本社に齎された、左記は同特派員が〇〇地から南京に報道要務で歸つた際ものされたもので殉職二日前に送稿された記念すべき手記である

（南京二十八日發松田本社特派員）興中公司の大型貨バスは中山北路をひた走りに走る、美しいアカシヤの並木はもう下葉が黄ばんでゐる、南京はもう秋なのだ、南京停車場から十五分位で田中支隊の〇〇前に來る、すぐはすかいに海外支部の職縁は受けても

依然豪華 さを失はない建物を見る、台灣が復興南京に贈る農義隊分場本部はこの〇〇の處なのだ、陳列館から國民黨軍官學校にかけ舊中央大學農業試驗場を含んだ百町歩の綺麗な農場である、そして〇〇〇名の宿舎がバンガロ風の文化住宅であるとしたら、一體誰がこれを想像し得たらう、新竹の水牛しか知らなかつた、又台南の砂ほこりを両頬に受ける砂丘の耕地にかじり付くこと以外に考へなかつた義勇隊員ではなかつたか、これこそ躍進日本の一線に踊り出して脚光をあびる躍進台灣の姿ではあるまいか、南京は現地である、だからこんなに治安の維持されてある都會が中支の何處にある、南京分場員が衛生と同時に持つて生れた使命は本部のそれの樣に技術のパイロットたるを必要としなかつた、それは

現地南京 先づ武運に大地から生野菜を摘び取ることはそれ以上に現實的要員中にあるからなのだのだ、しかもそれは維新政府と日本軍の治安に平和な希望を持つた新しい氣持で働く百姓からであつてはならない、彼等の需給の圏外にあつて武運に生野菜を送り出すことが一にも二にも必要なのだ、その要求が既に赫々たる成果をあげて來た台灣義勇團本部に軍命令で南京分場を創る名誉を與へられた原因なのだ、総勢〇〇〇名は津田台南隊長、山岡分場長の熱意こもる指揮で迅速の二字の下に一鍬、一鍬精魂こめて御道の喜びにをののいて働いてゐる既に季節は上海より半ヶ月早い南京には秋作に一刻の休息すら許さない、二十日着、二十一日鍬入れ、二十二日種まきといふ離れ業

スピード だつた、勿論これは田中部隊長の理解と當事者の熱意に依ることなのだ、到着三日にして水牛十頭の動員を見たさうだ、試みに田中支隊で牽引機は打つて吳れる、これ等の一切のめぐまれた條件と〇〇〇名の一致した張切り方とは廿六日にすでに七町歩の耕作、蒔種、種蒔きを終へた、記者の訪ねたのは二十七日の夕刻だつたが、もう山東白菜だとか大根だとか蕪菜を出してゐた、山岡分場長、津田台南隊長の案内で耕地を一巡したが、團員は我々を見つけるや衛兵所の前を通る士官の樣な聲で敬禮をした、内務の嚴正さもこれで伺へるわけだ、そして薄暮と共に鍬を肩に水牛の綱をとつて『見よ東海の空明けて』と

高らかな 生活の凱歌を聞いた、何といふ嬉しい合唱だらう、大根よ、人參よ、早く大きくなれ

小林博士の努力で南京の惡疫を驅逐
臺灣衛生班に凱歌上る

（南京二十八日發松田本社特派員）遂に成功した白衣の天使に力強い凱歌が挙つた、此の困苦かそして此の大事業かどうしてこんな小人數で出來得ようか、衛生と惡疫の眞只中で悪鬼の力強さの上にも南京の防疫の

維持 が危ぶまれた、最初沿とほこりにまみれて百何十度かの炎天を中支防疫本部南京支部に運んだ自分の脳裡にひらめいた危惧は現實の力強い成果の中にすらこれがひそんでゐた、殘念に小林支部長にも草場事務長にも面接のチャンスがなかつた、殆ど寝る暇もあたたまる暇といふ言葉すら考へられもしない程の忙しさであつた、そして何だかもの足りない衛生班だけの報告書しか銃後の郷土に送れなかつたのだ、今度こそ、遂に小林支部長、草場事務長に面接のチャンスを掴んだ、二十七日夜、小林博士は野戰料理の一皿をすら記者のために殺げられた、多忙な時間を割いての際なのだ、そして矢継早な質問には衛生班を以て答へるのみで、前線の〇〇部隊のことのみ尋ねる、〇〇部隊の南京に於ける評判など静かに語つて

感謝 の言葉を部隊に送るのであつた、南京は現地なのだ、あの大事業を仕終せて此の衛生班支部員全員の信頼がうなづかれる白衣の天使の、うたたねの暇すらなかつたお醫者さん、藥劑官、事務の苦勞に想像もつかない努力をした支部員の能力の影に小林博士の醫学博士でない力強さ、信念がなかつたと誰が云へよう、南京市内の急増する人口、國策として平和な故郷に歸つて來る難民を前にして終に三十万本のコレラ豫防注射が完了したのだ、然も其の間に衛生の一線九江に野戰防疫班を常置したのだ、あらゆる新聞があらゆる角度からこれに感謝と努苦を送つた忍んだ努力に對する讃辞を送つたに、戰後の南京に十名のコレラの

患者 を出した以外に悪疫の悲惨事から救つたのだ、記者は此の事實を秋風と共に知つたのだ、そして南京四十万の市民は初めてそして改めて防疫の殊さに感謝が捧げられた、白衣の天使は遂に九江のコレラを遂に征服し、南京にチフスについてすら徐い感謝が送られた時、小林博士に父親の樣な信頼を抱いたとは云へ一國の白衣の天使が現はれたといふ事實が當時どんなに大きな喜びであつたことか、然も支部員に病で倒れるものは一人もなかつた、かけがへのないお互ひであつた事を想ふと

天佑 の樣にすら思はれる と草場事務長は語つて吳れた、ひとりごとの樣に、そして一息と思ふ間もなく奥地戰線に新しい防疫班をさへ創りあげた、勿論歸郷の要る仕事である、林は派遣するより外にないのである、二十六日草場氏は漸く戰線から歸つた許りなのだひ抜いて勝つた、静かな喜びが涙の中に浮び上がつた、台灣が現地南京に送つた贈り物は大きかつた、前線兵士を慰める婦人の姿がのだ

南京の大地を耕作
寫眞（上）は臺灣農義團健兒の耕作（下）は水牛も默々と大地を踏む（故松田特派員撮影）
―總督府許可濟―

故松田從軍記者
軍囑託を命ぜらる
中支派遣軍報道部長より公電

本社の松田從軍記者の戰死に對し中支派遣軍報道部長より七日次の如き公電が河村本社長宛に届いた、これに依つて松田記者は、九月三十日付にて軍囑託を以て待遇さるることとなつた、尚本社に於ても松田記者は九月三十日付を以て經濟部部長に陞進した

公電の電文
松田氏の名譽ある戰死を悼む、同日附囑託を命ぜらる

本社への弔問者
本社松田記者の殉職に對し其の後本社に弔問されたる芳名は左の通りである
[illegible]

軍艦旗に榮えあれ
來月三日、五十周年制定記念

【東京七日發同盟】支那海に揚子江上に或は大陸の野に今盡忠の支那軍を壓してゐるわが無敵海軍軍艦旗は七日をもつて制定五十周年を迎へた、軍艦旗は明治廿二年十月七日勅命をもつて制定され、その頃の天長節十一月三日の佳節に始めて艦上檣頭高く掲げられたのであるが海軍では來る十一月三日を卜して盛大なる軍艦旗制定五十周年記念行事を行ふこととなり目下海軍省その他海軍關係團體主催の講演會、展覽會、或は軍艦旗に關する映畫製作、パンフレット、ポスターなどで大いに宣傳するなど力強い軍艦旗讃揚の方針計畫を進めてゐる

總督の代理弔問
西村防空課長、総督代理として七日午後四時から左記戰死軍人遺族宅を弔問した
歩一上田吉正氏（若竹町二の七黒石ハナ）歩一高田昌一氏（水道町二五一高田榮吉）歩一久米孝氏（壽町二ノ一七久米アサ）歩二秋山秀夫氏（新起町三ノ六二秋山サイ）

新竹神社祭典打合
【新竹電話】新竹市では新竹神社祭典につき七日午後二時より公會堂にて州市職、町會長、銀行會社代表を集め種々打合せた結果昨年同樣時局を認識し盛大に行ふ事に決定した

新願祭には夫々代表者も參列
八日午前九時から台灣神社に於て執行される皇軍の武運長久と戰傷病將兵の平癒祈願祭には出征軍人家族の代表者及び傷病將兵の代表者も參列する筈である

分會發會十日午後三時△瑞芳鑛山特別支部十日午後七時△瑞芳分會十一日午後一時△九芎林分會十六日午後二時△瑞芳一坑特別支部未定

浴場で盗む 臺北市建成町三ノ二三無職（二）は本年はじめ窃盗の罪で檢擧、起訴猶豫の恩典に浴して釋放された身にも拘らず、出所間もない去る二月九日夜下奎府町一ノ一三市營浴場に客にまぎれて入りこみ、入浴中の同所眾世帯の黒サージ背廣上下、其他所持品一切計二十圓を窃取し持ち逃げしたのを手始めに以來今日迄十餘回にわたり同市營浴場を根城に板の間稼ぎをやつて客を悩ませてゐた事發覺、北署盜犯係、郭南刑事に逮捕されたが被害額は二百圓に上つてゐる

來たぞ補助貨の山
小錢の拂底も消し飛ぶ

近頃主として中南部方面から〝補助貨幣拂底〟の聲が喧しい、これが何に起因するか、馬鹿々々しいデマなどもあり、必らずしも正當な需要狀態からでないことは當局側も苦々しく思つてゐるが兎に角も一部ながら拂底して居ることは事實なので、台灣銀行をして日銀に交渉せしめて居たところ、台銀の要求通りこの程

五十錢紙幣	百万枚	五十万円
十錢白銅	三百五十万枚	卅五万円
五錢白銅	百四十万枚	七万円
一錢同	三百五十万枚	三万五千円

といふ大量が一擧到着した、台銀では早速各地正當なる需要狀況に應じて配給することになつたが、之で小錢の飢饉騷ぎも一ぺんに飽腹狀態になるだらうと見られてゐる、右につき總督府財務當局では次の如く一般の注意を求めてゐる
補助貨拂底の聲は正當なる需要增加に基く處もあるが一部はつまらぬデマや、お互に〝小錢が無くなる〟といふ聲に脅かされ退藏しようとする傾向から釀成されたものであるから、此際かかる無用な退藏を誡め、補助貨の円滑流通を圖り互に迷惑を感じぬやうにして貰ひたい、尚ほ貯金奬勵の意味から子供らの手で一錢、二錢と家庭の貯金箱に投じ之を幾十日も開けない事も數が多いだけに退藏と同じ結果を呼び、小錢の拂底の一因を作つてゐると思ふ、從つて貯金箱は時折開けて通帳に振替へるやうされたい、さうせぬといくら補助貨を流やしても今日のやうな狀況では退藏する方が多いから何にもならぬ、互の迷惑になるやうな馬鹿げた退藏は此際絶對避けるやうしたい

國民精神研修所
指導官に中西臺北高商教授
督府で臺北圓山に建設

國民精神研修所は臺北市圓山に建設することに決した國民精神研修所は既に台北市圓山にその施設の建築を見たが、今度その指導官として台北高商の中西教授が當ることになり七日附を以つて左の如く發令された、因に同研修所は島田文教局長の指導に依り設立されたもので同局長が所長、中西氏が實際の指導に當るものである
任臺灣總督府國民精神研修所指導官 臺北高等商業學校教授 中西（六等）

愛婦新竹支部で遺家族慰問
【新竹電話】愛婦新竹支部では銃後後援強化週間の最終日に左の通り出征軍人軍夫遺家族を慰問する
一、州下在住出征軍人軍夫遺家族に對しては州市郡分會に於て實施す
一、島内各部隊に病院所在地出身軍人軍屬在隊者に對しては慰問品、病院收容の白衣勇士に對しては同會員等が訪問の上慰問する

基隆郡下防諜聯盟支部と分會發會式
【基隆電話】基隆郡下に於ける防諜聯盟支部及分會の發會式は左記日割により舉行する由 △金山十一日午後一時△[illegible]

狂へる天候
水銀柱も奔騰して二六・一度
秋には珍らしい昨今

例年に比し今年の夏が過ぎても氣候は頭となつたのに七日になり突如として天候計の水銀柱が上昇し台北市の如きは午後二時頃に二六・一度（平年二六・九）となり[illegible]

基隆丸一組の美擧 基隆丸一組にては皇軍將士の絶大な勞苦を[illegible]れるのでないかと見られてゐる

會合一束

臺工の工業展 臺北州立工業學校では來る十五日より十七日迄三日間に亘り、講堂、工場及び製圖室の落成記念と創立二十五周年記念とをかねて工業展覽會を盛大に舉行する事となつた、實は本年は創立二十六周年に相當するのであるが、昨年は時局關係の都合により一年を繰延べて、今回二十五周年記念と銘打つて非常に有意義な工業展を催すこととなつたもので、先般來職員指導の下に機械、土木、應用化學、電氣及び建築の五科の各生徒教諭等は思ひ思ひに意匠を凝らして其の準備に忙殺されて居る

日基教會で慰問禮拜式 銃後後援強化週間に際し全日本基督教會では同布仕會の下に十月九日（日曜日）午後二時より臺北市幸町日基教會堂に於て出征軍人遺家族の慰問禮拜式を舉行する

滿蒙と北支の講演 [illegible]

坑内の百廿六名救助は絶望
夕張炭礦の犧牲者

【夕張七日發同盟】夕張天龍坑の瓦斯爆發救助作業はその後着々進められてゐるが六日夜半に至り罹災者は三百二十七名中離礦者百五十名と判明した、其の中死亡者二十四名で尚坑内にある者は百二十六名と判明した、尚原因については目下調査中であるが坑内ガスに氣づかずハッパをかけたものらしいと、尚會社側では全山の從業員を動員して救助作業に全力を擧げてゐるが猛烈ガスのため作業は困難を極め百二十六名は絶望視されて坑内附近に詰めかけた二千餘名の罹災者家族が安否を氣遣ふ樣子を極めてゐる

收容死體は四十七
【夕張七日發同盟】瓦斯大爆發の夕張炭礦天龍坑は六日夜來徹宵で救護班の活動が續けられてゐるが地の底三千三百米の箇所であるのと瓦斯が依然充滿してゐるため必死の努力も思ふ如くならず七日午前九時までに更に二十三の死體を收容、これで收容死體は合計四十七となつた、坑底に殘るものは百十二あるがもはやその生存は全く絶望視されてゐる、また辛うじて救助された負傷者二十四名はいづれも重態である

麻雀に自肅の戒め
新規と擴張は不許可

先般ダンスホール取締の通牒を發した台北州保安課では今度は新しく麻雀遊技場取締に關する通牒を六日附を以て管下各郡に發したがそれによれば麻雀遊技は社會の風紀に好ましからざる影響を及ぼしつつあるのみならず殊に現下の時局に鑑み國民精神總動員運動の徹底を期する上に於いて支障を來すものとしてダンスホールと並んで取締の強化が叫ばれてゐたものであつてその要項は次の通りである
一、麻雀遊技場の新設擴張は之を許可せざること
二、營業の讓渡又は繼承は之を許可せざること
三、營業時間は午後十一時迄とし嚴重取締ること
四、十八歲未滿の者及び中等學校以下の生徒の入場を禁止すること
五、遊技中麻雀牌の周圍には絶對に立見せしめざること
るが隨時私服警官を派してその嚴重なる調査を行ふ由、また漸次娛樂方面にも徹底の手を伸ばすべく計畫中であると

樂壇總動員で傷兵慰問大運動會
【東京電話】一日午前十時より陸軍戸山學校にて白衣の勇士を慰めるため特に考案された競技其他のプログラムで慰問大運動會を催した（寫眞は誰でも出來るショパン＝レースパン喰ひ）

漏電說覆され
市の雇を留置
新竹市役所の構内の火災事件

【新竹電話】既報五日拂曉の新竹市役所構内に於ける車庫及び倉庫を全燒した火災の出火原因については新竹署及び州刑事課で被害物品が時局柄問題にされるものとて嚴重取調べに當つて居るが漏電說は電器取付箇所の柱の燃え殘り等から見て根據を覆へされるに至り時日を經ると共に巷間に種々臆說が流布されて居る折柄、突然同日午後六時頃參考人として召喚された市兵事係雇伊原隆之（二〇）はその儘留置され司法係土屋警部補により取調べが開始され、一方六日には佐藤部長刑事以下赤土崎二四七ノ一〇同人の家宅搜査を爲し證據その他の證拠を押收引揚げた、之により取調べは核心に觸れた模樣でここ一兩日中には原因が判然するものと見られるが、尻問するに伊原の留置と共に同人の[illegible]されるのでないかと見られて居る

學校體操の委託研究會 戰時體制下に於ける公學校の體育を根本的に研究するとして臺北州主催の學校體操委託研究發表會の第一日は七日午前八時五十分から臺北市東門公學校に於て石井府視學官、林州視學官、各中等學校體操教官、各市郡視學以下二百有餘名參會、まづ朝會の後千二百名兒童の炎天にめげぬ體操授業あり引續き開會式、研究發表が行はれ午後五時第一日を終つたが非常な好成績であつた

伊太利へ行く女性の作品
けふ下審査

留邦伊太利大使館本年末首都ローマに於て華々しく開催する日伊親善學生美術展に我が台灣の學童も出品してはと同展主催の東亞協會より遙々勧誘状が台北伊太利名譽領事アランデル・デル・レ氏を通じて最近齎され同領事は督府文教局に斡旋方を依頼して來た、文教局では全島女學校生徒作品を先づ募り圖畫、手藝品併せて七十八點を得たので七日午前十時より台北市旭町教育會館に於て關係者に依つて下審査をなしたが八日も同時刻より特にデル・レ領事の來場を願ひ文教局係官と共に決定審査がなされる筈である、尚參考的に高砂族兒童及び婦人の圖畫、手藝品が出品されると共に[illegible]して居る

書物蚤の市
廿二日から本社講堂

讀書の秋を迎へて台北書物同好會では台灣愛書會並に本社後援の下に二十二日（土）から、二十四日（月）まで（毎日午前九時から午後九時半まで）三日間本社三階講堂にて古本珍籍約一万点を陳列し『書物蚤の市』を開き一般愛書家に販賣する事になつた、この『書物蚤の市』は台灣としては最初の試みであるので、同好會としては趣味豊かな多数から用意みの圖書雜誌の出品を願ひ有益な且つ盛會ならしめたいと準備を進めてゐる、一般出品締切は十日正午までで出品申込先は市内兒玉町二ノ九野田方（電話七五九八番）台北書物同好會事務所、市内新起町一ノ二二奧千島方（呼出電話一八六六番）、市内川端町三二五小野田方（呼出電話六二八九番）の三ヶ所にて市内各古本店も取扱ひをなすことになつてゐる、出品要項は次の通りである
一、出品者は除目、書名、冊數及び希望値段記入のこと、なほ會場では出品者の姓名は一切表面に出さぬこと
一、出品の値段不明の節は同好會へ委せてほしい、同好會では台灣愛書會の市村榮（臺灣圖書館）西川滿（臺日社）の三氏立會の下に公平なる賣價を決定する
一、出品販賣の上は手數料として賣價の一割五分を、同好會から受けること
一、賣上代價は閉會後三日以内に持參する
一、出品が殘つた場合は一應返却するが希望によつては閉會後適當な方法で處分の相談に應ずる

炊事場の不始末
武丹坑火災の原因

【基隆電話】既報＝七日未明基隆郡瑞芳庄武丹坑四一八、四一九の一部落十七戸を全燒した瑞芳未曾有の大火災事件の原因につき、七日朝大塚郡司法主任が現場に赴き嚴重なる調査取調べを行つた結果火元の瑞米榮連火炊事場の火の不始末から粗漏な煙突を半分も埋め強しした物に延燒大事に至つたもので損害は家屋十二棟、家具、家畜、穀物、酒、煙草、米、セメント等合せ二万五千円に達してゐる、尚附近の李建興氏經營の瑞芳礦では出火と共に全鑛山を休止し事務員及礦夫從業員を総動員して消火に協力する一方、罹災者その他三百五十餘名の炊出しをなし罹災者の救濟に勤めた美擧は非常に當局を感激せしめてゐる、罹災者左の如し
武丹坑四一八連火烈、連闘氏燕、連乞米、連氏山國、林久盛、張阿水、陳阿塗、武丹坑四一九連春助、連阿通、林旺、屋勝淸、連彩毛、連阿芳、連樹策、連阿九、連水成、連阿春

横濱上海線に快速船を就航

【神戸七日發同盟】日本郵船が横濱上海線開航の第一着手として播磨造船所及び三菱長崎造船所で建造中の五千五百トン型快速貨物船四隻の内第一船妙見丸はこの程竣工七日午前十一時半神戸出帆處女航海の途に就き大阪に向つた、同船の就航により横濱、上海間は從來より約半日間短縮し得ることとなつたが同船の寄港地は左の通り
往航 横濱、名古屋、大阪、神戸、門司、上海
復航 上海、名古屋、横濱

郵船の妙見丸 きのふ處女航海
【神戸七日發本社支局特電】日本郵船では中支の開發に備へ上海航路充實を圖りつつあり先に播磨造船所で妙見丸を建造中の處この程竣工七日神戸發[illegible]

速水臺銀漢口駐在員十日に基隆出發
攻略後の漢口へ一番乘りを志して台灣から出掛ける台銀漢口駐在員首席代理速水久彥氏は、今回漢口駐在員と共に來る十日基隆發の廣東丸にて出張、一先づ上海に向ひ此方面にて待期する筈であると

昭和製糖の披露宴
【新竹電話】昭和製糖本社の苗栗への移轉は先月末を以て大體完了したので山岡新社長同社幹部列席の下に六日夜新竹市料亭酒樓に於て赤堀知事外主なる官民を招待し披露宴を張つた

本社工場見學（七日）
△新竹市第二公學校兒童百二名 [illegible]

けふの天氣
△北部地方 西の和風晴後驟雨
△南部地方 南西の和風晴後驟雨
昨日の氣温 最高二六・一度（午後二時）最低二六・八度（午前七時）

商品券ならトテモ便利な各店共通券を 臺北 基隆 [illegible]

母きよ儀病氣の爲歸省中の處六日横濱市に於て永眠致候間此段辱知諸賢に御通知申上候 追而葬儀は十月八日横濱市鶴見町に於て相營申候 昭和十三年十月八日 男 岡垣謙 親戚 藤田南海雄 友人 藤田善次郎 親代 大前蘇輔

父喜太郎儀保養の爲め郷里熊本に歸省中の處養生不相叶去る九月三十日午後七時生前に永眠致候間此段生前の御厚誼を拜謝し謹而御通知に代へ此段告仕候 昭和十三年十月八日 基隆市 男 浦上軍喜 親戚 大內重郎 本島人會總代 土居米雄 細川籠造 代表 是枝正二 會葬御禮 鈴木哲次 鈴木健三

會葬御禮 田中貞之 田中貞義 親戚友人一同

御挨拶
今回亡父坂本素魯哉ノ葬送相營ミ候節ハ不一方御高配ヲ辱フシ奉深謝候一々拜趨御禮可申上筈之處取紛レ其ノ意ヲ得ズ乍略儀以紙上御禮詞申述候 尚本日離臺上京ニ際シ郷里ヘ遺骨埋葬ノ爲メ折柄ニモ不拘態々御見送リニ預リ重々ノ御芳志千萬感謝ニ不堪茲ニ謹デ厚ク御禮申上候 敬具
昭和十三年十月七日 嗣子 坂本清 妻 坂本伊佐

阪東妻三郎 霧立のぼる 初顏合映畫 闇の影法師 江川宇禮雄主演 花嫁の仇討 トニー・ハ 八日封切 國際館

辰馬海上火災

運動競技の一般大衆化
五百萬大衆を動員 各戸に實踐すべし
大阪府の案　ラヂオ體操と體育大會參加

【大阪七日發本社支局特電】大阪府五百萬大衆オリムピック案は藤岡?て集合委員の下で具體案を練つてゐたが漸く決定した、夫に依ると來る十一月一、二、三の三日間に亙り全府民は全戸必ずラヂオ體操を行ふ事、全戸に一人は二種目以上體育大會に參加する事、明治節?後全府下の學園、運動場は公私を問はず一般に開放する事、その他小、中、青年學校生は一切授業なく體位向上に專心する事、他の大會名を大阪府民體育大會とし陸上競技に野球、庭球、排球、籠球、蹴球、柔劍道、相撲、乘馬、自轉車、射撃、銃劍術等あらゆる競技をなすものである

ヤンキース二勝す
ゴーメッツとディーンの對立

【シカゴ六日發同盟】ワールドシリーズ第一回ヤンキース對カップスの第二回戰はヤンキース軍ゴーメッツ、カップス軍ディーンの左右投手對立で開かれたが結局六對三でヤンキース軍二勝す

【シカゴ六日發本社特電】

ヤ軍	020000022	6
カ軍	102000000	3

一回　カ軍一安打、一飛球で一點先取し好調のスタートを切る、ヤ軍無得

二回　ヤ軍安打、四球と絶好のチヤンスを迎へ乍ら二者凡退次打者の三壘凡飛をカ軍の三壘手遊撃手と衝突して後逸、その間に二者還り形勢逆轉

三回　カ軍連續二安打、一壘打あり二點を奪回して形勢逆轉、其後カ軍此のリードに氣をよくしディーンはヤ軍の強打陣を片付け第一回戰はカ軍のものと見られた

八回　ヤ軍は反撃、二死後一走者を置いてカークの本壘打に二點

九回　ヤ軍又も一走者を置いてディマジオの本壘打に二點を入れる

結局六對二でヤ軍一勝

バッテリー
（ヤ軍）ゴーメッツ、マーフイー—ディッキイ
（カ軍）ディーン、フレンチー—（アートネット）

	打數	安打	三振	四死球	失策
ヤ軍	33	7	4	2	2
カ軍	34	11	6	2	0

小波瀾を演じて準決勝戰に入る
全島學生庭球選手權

二日（土）より開始された學生…第九回全島學生庭球選手權大會は連日新公園コートに於て舉行、ダブルス、シングルス共に準々決勝を終り八日（土）より準決勝に入る事となつたが、次に準決勝の展望を述べて見よう

△ダブルス

荒、岩瀬（高校）—植田、西村（高校）

最近の觸の植田組は荒組の強力なるネット陣を到底亂し得ないだらう、特に岩瀬が持續的強みを見せてゐる現在まづ荒組のストレート勝が豫想される

北川（帝大）、淺香（高校）—金子、守田（高商）

公式の試合では初顔合せではあるが最近著しい進歩を示してゐる高商組のあたり如何では北川組も相當の苦戰を免れないかもしれないが、セットは許してもまづ勝利は北川組のものか

△決勝戰

北川組と金子組の勝者が荒組と決勝戰となるうが、北川組は昨年荒組と決勝でフルセットマッチの激戰を行ひ、先般の全島選手權決勝でも接戰を演じてゐるだけに今回も又白熱的な試合をする事と思はれるが、荒組を破する事は困難と思はれる荒組の闘志を抑へるか、といふ事が勝敗のキイポイントとならう

△シングルス

荒（高校）—北川（帝大）

この顔合せは先般の勝爾リーグ戰と全島選手權準決勝にて行はれたが二回とも荒の勝利に歸してゐるが、これは北川のフオアーの強打が荒得意スピードのない事及び體力の差位がその主たる原因であらう、北川、荒とも更に恐らく他の側（サイド）から決勝に出ると思はれる金子（高商）を勝利リーグ戰で簡單に破つてゐるからこの試合はまづ準決上の決勝戰といつてよいであらう

金子守田、角井の勝者

金子（高商）に角井、守田の勝者の對戰は殆ど非常に元氣な金子のものであらう

△決勝戰

荒（高校）と金子（高商）の對戰と思はれるが荒に一日の長あるを認めざるを得ない、特に金子の淺い着目のストロークは荒の決定打を稼く結果になら

八日（土）於帝大コート
午後二時シングルス準決勝の一
金子（高商）—守田（高商）
午後三時半ダブルス準決勝
荒、岩瀬（高校）—植田、西村（高校）
淺香（高校）、北川（帝大）—金子、守田（高商）

九日（日）於帝大コート
午前十時シングルス準決勝
北川（帝大）—荒（高校）
午後二時ダブルス決勝
午後四時シングルス決勝

△シングルス二次戰
守田（高商）6—4 6—2 西村（高校）
好試合を豫想されたが西村調子出ず守田のストロークに屈せられた
王（醫專）6—2 4—6 8—6 赤嶺（帝大）

△シングルス二次戰
田村（醫專）6—3 6—1 安部（高商）
田村の粘りに安部のストロークが定らず、田村の巧妙なプレッシングはよくエースとなつて遂にサブ・シード安部を破つた

植田（高校）6—4 6—2 青木（高商）
金子（高商）6—4 6—0 湯淺（帝大）
初陣の湯淺よく粘つて金子のストロークを亂したが及ばず
岩瀬（高校）6—0 6—0 內海（帝大）
守田（高商）7—5 6—3 王（醫專）
角井（高商）6—4 9—7 淺香（高校）
この日角井あたりよく、身體をこはしてゐた淺香のあたりの出ない內に着々得點、遂に第二シード・プレーヤーを破るの殊勲をたてた

△三次戰（準々決勝）
荒（高校）6—3 6—2 田村（醫專）
田村よく粘つたが荒ネットに出てきめて簡單に勝つ
金子（高商）6—4 2—6 6—4 岩瀬（高校）
第一セットは岩瀬好調に5—0とリード、第6—2で取つたが、第二セット金子反撃つて5—3とリード、岩瀬一ゲームをかへして5—4、次のゲーム5—5となる、ポイントを失つて遂にセット・オール、第三セットに入るや疲後の岩瀬つかれて4—0とリードされたがよくネットに出て必死に挽回4—4としたが、金子巧みに次のゲームを取つて岩瀬を破つた
北川（帝大）6—2 植田（高校）
第一セット植田あたり惡く簡單に6—2、植田身體をこはして惜しく棄權す

老壯年庭球

台灣體協台北支部主催全島老壯年硬式庭球選手權大會は二十九日（午後二時）三十日（午前十時）の兩日台北市東門町台銀コートで開催せられるが出場希望者は十八日正午迄に台灣銀行台北本店小林宛申込まれたいと

△年齡＝シングルス（滿二十五歲以上）ダブルス（兩人合せて七十五歲以上）
△競技方法＝三セット・マッチ
△使用球＝丸裂ボール（出場者持參）

鐵團が覇を唱へん
臺北支部A組軟式庭球

台北支部軟式庭球A組秋季リーグ戰は十月九日午前九時より新公園コートに於て開催され、鐵團、專賣、鐵道の三團にB組より昇格せる鐵路クラブを加へて四團の間に覇權が爭はれることとなつた

○…此處數シーズン參加團は鐵團專賣のみにて鐵路戰とは名のみ、兩團の對抗試合の感があつたA組戰も鐵道の參加と、鐵路の擡頭は古豪への挑戰となつて久し振りに名實俱の對抗戰が、ファンの期待に添つて展開されることとなつたのである

○…試合は各團九組の選手を出場せしめ「ブッフブン」法に依り勝敗を決する四團のリーグ戰となり組合せ並試合順序は抽籤の結果次の通りとなつて居る

星取表（試合順）
1 2 3 4 — 2—4 3—4 4—3
一—1 1—3 1—2 1—2 …二三四五六

○…提出せられた各團のメムバーには在來のものに比して大した變動も認められないとすれば、優勝候補としては先づ前シーズンの覇者鐵團があげられる、去月島戰市に於て舉行された支部對抗戰に台北支部を代表した坪井、張如、張金、頃、李、柿木、國の七選手を有することに於て異論はあるまい、次ぎは鐵道、專賣、鐵路の順と見られてゐるが各團內容を檢討すれば容易に勝敗の數を斷定し難いものとなつて來る

○…個ち鐵道は定評ある所一番組に頭組・鍬頭に同手を擁くものであり、專賣も赤松、北川組に張組を望み得るが其れでは大目、吉川組の老功さに物を言はさんとして居る

○…鐵は調子に乗ると恐ろしい球威を發揮するが確實さに乏しいのが第一に難とすることは多少困難であるが、後のサービスが入る日は其の球ヴオレーと相俟て他團に脅威を與へるに十分なる威力を有し優勝も望めないことも無い、此点專賣鐵路より鐵道に步があると言はれるのである

○…專賣は林が應援されに支部戰で全島的に名を上た若輩が益々本格的前衛のフオームと球感を見せるであらうから設組と協力して他團の主力に善戰して弱勢を示すものとは思はれない

○…鐵の弱点なのは張の退團で渡辺、吉村、吉田の應召に依り一時に三主力を失たことはチーム一般上全く

の威容を同情の外はない、分けても渡辺の缺けたことは邁進せる鐵團への途上に一頓挫を來したものの樣に言はれ、然し決して望みを捨てるものではなく往年の雄大賀に有馬を配する背水の陣を布いて、此の危急を打開せんとしてゐることが推察される

○…鐵團をした大賀の腕が完全に回て居れば彼の獨特なるフオームに驚かすボール捌きの妙と、カムバックした前衛有馬が支部戰に見せた老功なプレーとを以てすれば現選手と言へども容易な敵手ではない、而して兩者に對等な戰ひを挑むであらうことは否まれまい

○…以上を通覽すれば大體に於て鐵團を除いては共々に大將一組に依存せんとするもので、後程の幸運が伴はない限り勝力方面に考へを及ぼしても覇權を奪取するは益々困難なことであらう、鐵團は數に於ても二組はガッチリしたものが揃ふから總ての點に於て有勢であると見ねばなるまい

全國中等學校相撲
臺灣豫選の取組決る

第二十回全國中等學校相撲大會の第一回臺灣豫選會が來る九日午前十時から臺北市植物園內記念士俵に於て開催されることになつた參加校は台北一師、台北二師、台北二中、台北商、台北工業の五校であり、取組は左の如く決定した

回	東		西	
第一回	（工業）	山田、福留、大將 武藤	（二師）	平山、合田、大將 高橋
第二回	（二市）	松田、津留、大將 井上	（二師）	柿原、加藤、大將 木元
第三回	（工業）	山田、福留、大將 武藤	（商業）	宇賀村、西村、大將 平木
第四回	（二師）	平山、合田、大將 高橋	（二市）	松田、津留、大將 井上
第五回	（二師）	柿原、加藤、大將 木元	（商業）	宇賀村、西村、大將 平木
第六回	（工業）	山田、福留、大將 武藤	（二市）	松田、津留、大將 井上
第七回	（二師）	平山、合田、大將 高橋	（商業）	宇賀村、西村、大將 平木
第八回	（工業）	山田、福留、大將 武藤	（二師）	柿原、加藤、大將 木元
第九回	（二市）	松田、津留、大將 井上	（商業）	宇賀村、西村、大將 平木
第十回	（二師）	平山、合田、大將 高橋	（二師）	柿原、加藤、大將 木元

ユーゴーの庭球代表 近く來朝か
安部主將以下桑港發

【サンフランシスコ六日發同盟】わがデ杯代表安部、中野、倉光三選手は六日サンフランシスコ出帆の淺間丸で歸朝の途に就いた、出發に先立ち安部主將は語る
ユーゴスラヴイアのデ杯代表クルイエビック選手及びアメリカのオウナンダーソン、マクネール、サーヘイス、ロバートソンの五選手は近くマニラ、印度へ遠征することとなつたが、その途日本へも立寄りたいと言つ

敗退棋戰（其二）
（加藤氏二回勝四回目）

平手交　六段　△平野信助
平手先　五段　▲加藤慶次

（圖は六二銀迄の局面）

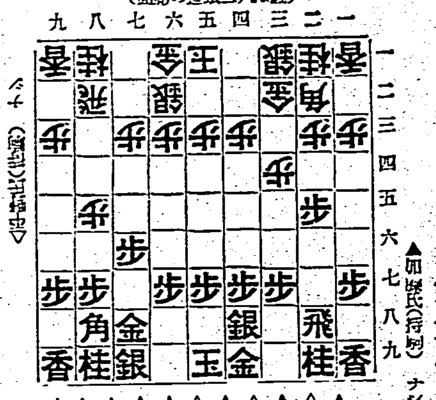

▲加藤氏（持駒）ナシ

▲五六歩　△五四歩　▲六九玉　△八六歩　▲同歩　△同飛　▲八七歩　△八二飛　▲二四歩　△同歩　▲同飛

大崎八段講評

▲五六歩（圖）二十五歩…

は五五歩と位を張る意味で何時も二十五歩の位置に必ず突かなければ生じるのである、次に六九玉は玉の形をよくして敵の模樣を見る意味であるが前にも云つた樣に持つ方が順當である

△平野君の八六歩は豫想に急ぐ必要はない樣思ひつつも手に歩を持つてなくてはその間損が生じさう思ふと云はれた樣いづれにしても飛の動きを豁くするのは必要である

▲加藤君の八七歩は敵飛が如何受けるかを見る意味で二四歩よりは手堅いものがある

△平野君の八二飛は豫想に八四飛の順を考へたが後手番だけに位を張らうとしても先手である加藤君に乘ぜられて面白くないと云はれた樣、此八二飛は本筋である

▲加藤君の二四歩は敵に歩を持たるれば自分の方も歩を持て先々有利かとなければならぬと云はれた通り飛先が重くなつては不利である

地方近事

大溪　▲秋季大清保法日割　新竹州大溪郡大溪街の秋季大清保法施行日割は左の如く決定
十月十日直轄一保二保、三層一保、松樹一保、烏塗窟一保、十月十一日直轄三保四保、三層二保、松樹二保、烏塗窟二保、十月十二日直轄五保六保、烏塗窟、大溪福山兩庄、三層三保、松樹三保、十月十三日直轄八、九保、內柵一保、三層四保、松樹四保、員樹林一保、十月十四日直轄七保十保、松樹五保、內柵二保、中庄一保、員樹林二保、八結一保、十月十五日內柵三保、八結二保、員樹林三保、中庄二保、十月十八日水流東一保、中庄三保、內柵四保、員樹林四保直轄街舍全部

彰化　△祈願祭と講話會　彰化佛教婦人會並交友會では銃後後援強化週間最終日の十一日を卜し共同主催で午後八時より彰化寺に於て出征軍人武運長久傷病軍人の平癒祈願祭と講話會並に應召軍人家族の招待茶話會を開催する
▲肥料商組合總會　設立準備中の彰化肥料商同業會創立總會は十日午後二時から高賓閣に於て開催する

朴子　▲街庄長會議　東石郡では戰時體制下の時局對處に遺憾なきを期すべし四日午前十時より郡役所會議室に於て尾山郡守、山田庶務、古谷警察兩課長初め係主任及街庄長等出席の下に街庄長會議開かれ、尾山郡守より一場の訓示あつて後協議事項に移り
一、寺廟整理斷行の件
一、死歿金贈與規定の件
一、主要道路の舖裝及び擴張に關する件
外盤牆山の諮問、協議及指示事項を組上に一同熱心に討議を重ね、同午後三時頃閉會

南投　▲祭典打合會　六日午後八時より臺中州南投街役場會議室に於て南投神社の祭典に關し商議員の打合會を開催した
▲南投國語演習會　臺中州南投街主催の國語演習會は十五日街役場會議室にて開催の豫定

北斗　▲花嫁騷動落着　既報聘金欲しさが生んだ花嫁騷動から北斗郡二林街二七六陳部の家宅侵入事件は去る九月二十九日二林分室扱手主任に依り取調べの結果、大した事でない故双方和解する樣勸告したが海宗は一部の煽動に踊られ飽くまで彼女を連れ戻すべく海宗宅前迄行つた陳部を確か自分の家宅に侵入したと言ひ張り結局双方あるなしの押問答で一向埒があかなかつたが、其の後海宗は突然自

快男子（190）
鹿兒島奇聞　大島伯鶴口演　今村恒美畫

…てゐるから是非會見をさせたいと思ふ、自分の子が健かに成長したのに感謝し、その恩しさを感じ逢ひに保…氏を介しやうと…れたく頼んだ

墓前の詫

善記の謝助の案內で、およしの墓のある、本所の報恩寺へ來た仁記。これがおよしの墓だといふのを見ると、立派な墓。

仁「どうしてこんなに立派な墓が建ちましたか」

善「お葬式からこのお墓まで、みんな幸一さんが、親孝行だつたからでございます」

仁「さうですか……」

謝助がスッカリ墓の掃除をして香華を供へてくれました。墓の前に立つた仁科半九郎、チッと墓を見詰めて居りましたが、ホロリと涙を流して、

仁「よし子、お前は死んだか、私はお前に會ひに大阪へ行つたが、行違つて會へなくて殘念ぢやつた、私もどうかして成功をしようと思つて、アメリカから支那の方を步いてゐたので、知らず識らず年月を過してしまつた、その間音信もせんで定めて怨んで居つたぢやらう、どうか許してくれ、ずゐぶんお前には長い間苦勞を掛けたの、併し喜んでくれ、私の望みもどうやら達する時期が來た、又聊か國家の爲めに盡すことも出來た、これも皆んなお前がともに苦勞をしてくれたお陰ぢや、私はここに詫をいふ——生れた子は幸一といふさうぢやが、緒方殿は、士官學校時代からの私の親友ぢや、その緒方の養子に貰はれたのは不思議な緣ぢや、幸一も定めし立派に成功するやらう、安心して眠つてくれ、私は幸一を緒方に一任して、これから尙一層雄飛する覺悟ぢや、これが又暫らくの別れぢや、左樣なら……」

言ひ終つてヘンケチで涙を拭いた。後ろで聞いてゐた渡辺謝助も涙を流して、

善「失禮ながらあなたは、緒方さまとお友達でいらつしやいますか」

仁「ああ青年時代からの軍人として同じやうに育つて來た友人ぢや、その友人の緒方に、私の子が養子になつたといふ事は不思議な緣ぢや」

善「さうでございましたか、失禮ながらお名前は何と仰しやいます」

仁「イヤ名乘らん方が宜い、聞かんで下さい」

善「ハイ、それではこれから緒方様のお屋敷へいらつしやつて、幸一さんをお連れになつて——」

仁「イヤそれは出來ぬ、顏を見ぬ內別れたきりで、親にして親の權利もない、又幸ひにして陸軍少將緒方殿の倅になつたものぢや、何で私が親ぢやといふて引取ることが出來よう、只他所ながら我子にも會つて、緒方にも一言禮をいうて來たいと思ふ。あんた、緒方の屋敷を知つてゐるかね」

善「ハイ、存じて居ります、これから御案內いたしませう」

仁「どうかさうして下さい」

それから報恩寺の住職にも會つて、永代回向料として二百円の金を納めた。

住「イヤ閣下の入つたことでございます、御尊名は……」

仁「イヤ、ただ軍士として置いて下さい」

仁科としては、今は國家の爲めに盡してゐるとはいへ、一度は賊軍となつて、陛下の軍に敵對をしたといふ責めと、罪人として北海道へ送られるくらゐの罪を犯した身、仁科半九郎といふ名を出すことは折角緒方將軍の養子となつた、幸一少年の將來の成功の爲めに妨げになつてはといふ、親としての深い慮かりであらうか。

仁「イヤお待たせをいたしました。では頼みます」

渡辺謝助の案內で仁科は、三番町の緒方將軍の屋敷へやつて來ました。

形見の金時計

通された應接間、出て來た緒方將軍。

緒「おおッ、名刺をいけんから誰かと思つたら君か」

仁「緒方君、今日は君に禮に來た」

緒「何ぢや禮とは……」

仁「謝助さん、失禮ぢやが、ちよつと遠慮をして頂きたい。內々の話があるので」

謝助を遠ざけてから、

緒「仁科、今まで何所に居た」

仁「支那にゐた、日露の戰爭が起つたので、少し考へがあつて歸つて來た——それより緒方君、有難う、禮をいふよ」

緒「何ぢや、禮なぞと何をいふのぢや」

仁「あんたのところに、幸一といふ少年が居るぢやらう」

緒「ウム、親戚の謝助から聞いたか、私が養子にした者ぢや、孝行な立派な倅ぢやぞ」

仁「その幸一は、金時計を持つて居りはせんかつたか」

緒「仁科、どうしてそれを知つてをる、實は母親は病床にあつて幸一の父親の名前をいはうとした時急變が來て息を引取つた、その時に、これが幸一の父親から、形見の記念にといつて預かつた品ぢやというて、私に渡したのが金時計ぢや、どうして仁科、それを知つてをる」

仁「その金時計はサックに入つて君の內部の蓋に仁の一字が刻付けてありませんか」

緒「ホホウ、益々不思議ぢや、待ち給へ、いま見るから……」

それから取出して來た時計、ペチンと蓋を開けて見て、

緒「おおッ、今まではただ金時計とばかりで、氣が付かんかつたが成程蓋の內部に、小さく仁の字が彫つてある」

仁「さうか——緒方君、その幸一は私の子ぢや」

緒「エッ、何ぢや、幸一は君の子——母親が死ぬ時に、幸一の父親は陸軍中尉ぢやつたといつたが、それでは仁科、君ぢやつたか」

仁「仔細があつて、よし子に別れる時に、生れた子への形見ぢやというて、我が姓の頭字の仁の一字を彫つてある金時計を、よし子に預けて行つた、それがあるからは幸一はたしかに私の子に違ひない」

緒「さうか、實は今日まで私も心配して尋ねて居つたのぢやが、君だつたのか、イヤそれで我輩も安心をした、いまここへ幸一を呼ぶから」

チリ〳〵チリとベルを鳴らすと書生の青木が出て來て、

青「ハッ、お呼びでございますか」

緒「幸一をここへ呼びなさい」

青「ヘッ……」

間もなく幸一はそこへ入つて來ました。

緒「幸一、ここへ來い——仁科君これが幸一ぢや」

仁「おおッ」

肉親の情といふものは別なもので、獰猛な豪者もびくともしない仁科も、これが我子かと思ふと、思はず椅子を離れて、幸一の肩へ手を掛けた。

緒「幸一、ここにゐるのが、お前の本當のお父さんぢやぞ」

幸「エエッ……」

緒「お前が生れんさきに別れたお父さんぢや」

それではこれが、ふだん死んだお母さんが話をした、本當のお父さんかと思ふと、なつかしさに縋り着きたいと思つたが、緒方將軍の手前、無頓な子だけに遠慮をして、ただ仁科の顏を見上げるばかり、何の言葉もありませぬ。

緒「幸一、何を遠慮してをる、お前の本當のお父さんぢや、御挨拶をせんか」

幸「ハイ——お父さんですか」

幸一は飛と縋り付いた、仁科は伝言の底幸一をしつかと抱き締めた。兩眼からは玉の如うな涙がほうぼうと流れた。

からだを温め
ぐつすり快眠
家庭の温泉
六一〇ハップ

大阪市南區　田中旗店
國旗會旗
優勝旗
日本毛織旗布
バンテン一手販賣
田中旗店

新型冬物品揃
婦人子供服
男女學生服
オーバ
卸問屋
合名會社　小西長商店
大阪市東區內本町二丁目

婦人子供服用
ボタン・バックル
大阪市東區谷町二丁目
中川釦店

袋物眼鏡
現金問屋
大阪市東區
島田市商店
在庫品豐富　御照會次第
目錄送呈

手藝材料卸問屋
學校教材セット・國民精神總動員
文化刺繡新形數種發賣
大阪市南區
藤崎商會

肺結核の疑ある人々よ！
肺結核、肋膜炎、肺尖カタル、慢性氣管支カタル、せき、喘、息、氣管支カタル
あれこれと迷ふ事なく
ホシアンチツベルケンに來れ！
臺北市大和町
星製藥配給所
ホシアンチツベルケン

臺灣六法
定價四圓也
送料三十八錢
發行所　臺灣日日新報社商事課